No. 10159 Shanghai Sunday December 4 1932. THE EASTERN TIMES Published every morning and evening including Sundays

# 商務印書館新書月報

第一號

學術進步，日新月異。敝館本服務文化之素志，不因遭遇國難而稍餒。現已整備上海新設之製版印刷廠及北平香港兩分廠之生產全力，於重印原有書籍外，並努力於新著作之出版。除教科書及巨大著作外，已自十一月一日起，每日印出初版新書一種，聊盡介紹新知之責職。各書除逐日在報端披露外，每月更彙集報告一次。茲將十一月份出版新書，表列於下，藉供採覽。

| 書名 | 著作人 | 定價冊數 | 郵費 | 內容提要 |
|---|---|---|---|---|
| 諸子概論（百科小叢書） | 陳柱著 | 一冊四角 | 二分半 | 內容以陰陽、儒、墨、名、法、道德六家為限，每家各為一章，先為略敘其本原，次言其流派、評騭、家數；末則每子一章，分述其傳略、著述、學說。諸子中重要學說，已大概述及。 |
| 經濟學史（漢譯世界名著） | [illegible]合譯 | 一冊二元五角 | 七分半 | 著者J. K. Ingram為英國歷史學派之中堅人物，本書乃其一生研究之精品，其特點在敘述簡明，對於各家學說之精華，均分別道出。此從Scott最近增補本譯出，讀頗可讀。 |
| 經濟常識（商學小叢書） | 劉光華著 | 一冊三角 | 一分 | 關於現代經濟組織、物價漲落、獨占、企業結合、金融、利息、利潤、貨幣、銀行、信用等事，均用淺顯的文字，簡括要的敘述，而首先論經濟與自然，亦為獨創上的特色。 |
| 政治學淺說 | 李聖五編 | 一冊二角 | 一分 | 用淺明文字，說明政治學的要旨，均有扼要的敘述。材料新穎，條理分明，最便初學。用作中小學公民科補充讀物，尤為合宜。 |
| 平時國際法（百科小叢書） | 鄭斌著 | 一冊四角 | 二分半 | 本書除說明平時國際法之普通原則外，對於國際紛爭解決之方法及國際聯盟之性質目的功用等，均有詳細之討論，為留心中日事件者所必讀。 |
| 租界問題（百科小叢書） | 樓桐孫著 | 一冊二角 | 一分 | 書分八章，對於租界之起源、經過及此後應取之方針等，均有深刻的研究及透闢的議論，足供研究租界問題及關心國權者之參考。 |
| 婦女問題（百科小叢書） | 金仲華著 | 一冊二角 | 一分 | 書分六章，首章說明婦女問題的發生及其內容，次章根據科學說明男女平等之原則，職業、參政等問題，作透徹之討論，末則推測本問題將來之趨勢。 |
| 婦女參政運動（新時代史地叢書） | 劉絜敖譯 | 一冊八角 | 二分半 | 譯自日本森口氏原著。第一編婦女參政權之理論，第二編婦女參政權之實際，詳述各國婦女參政運動事實，並加討論，及設會結社之制度與運動之策略。 |
| 音韻學（百科小叢書） | 張世祿著 | 一冊五角 | 二分半 | 根據西洋語音學、語言學的學理，將中國過去音韻學上材料，分廣韻、古音學、等韻學、國音學四個部份，加以剖析說明，使讀者於中國音韻學之內容與源流，得到一個統一的概念。 |
| 科學與假設（漢譯世界名著） | 葉蘊理譯 | 一冊一元五角 | 五分 | 本書為法國算理學兼哲學泰斗H. Poincare傑作之一。普氏在科學理論上所創立之學說，久被學者推重。本書討論假設在科學中所佔之位置，在法國大學中，已成為必不可不讀的作品。 |
| 人類原始及類擇（漢譯世界名著） | 馬君武譯 | 一冊五元 | 一角半 | 達爾文人類原始及類擇一書，為十九世紀科學外之鉅著，其價值可無待言。馬先生在譯述界素具權威，其忠實之譯文，足與原著共垂不朽，學術界當以一讀為快。 |
| 動物生態學（百科小叢書） | 費鴻年著 | 一冊二角 | 一分 | 此書從日本川村氏的動物生態學節譯而成，首論各個生態學，群聚生態學等，最後以實驗生態學終結。選材新穎，趣味豐富。對於適應，習性，移徙，生活法則諸問題，無不詳細討論。 |
| 有機化學概要（百科小叢書） | 鄭貞文著 | 一冊四角 | 一分 | 將有機化學的精華，扼要編述，以淺顯明白之文字寫出，都二十四章。學者手此一編，能將有機化學的原理，於一二日內豁然貫通。 |
| 直流電機（工學小叢書） | 尤佳章著 | 一冊五角 | 二分半 | 直流電的應用最廣，其發達亦最速。本書專論直流電機之基本觀念，定律，構造，運用，效率及種類，於各種附屬電器，如電表，電阻器，熔線，斷路器，起動器，整壓器等，均有扼要之論列。插圖豐富，實用兼備。 |
| 皮膚（醫學小叢書） | 王修編 | 一冊二角 | 一分 | 內容分皮膚之解剖，皮膚之生理及皮膚之衛生三章。於皮膚之清潔，毛髮之攝生，衣服之選擇與皮膚美化之方法，敘述尤詳。書末殿以無害衛生之皮膚潔白法十五則，無害化妝法數則。 |
| 商業事務常識（商學小叢書） | 李培恩編 | 一冊七角 | 二分半 | 關於商業事務管理的常識，書中包羅殆遍，其要目如下：事務部之組織，管理，設備，事務用機器，檔案制度，交通方法，工作報告，會計簿冊，書記事務，職工訓練，薪金制度，及成本預算等。附實物圖及表格四十餘幅。 |
| 實用簿記（商學小叢書） | 鄭祖烜譯 | 一冊四角 | 二分半 | 美國W. M. Cole原著。除解釋借貸及特別科目之意義，並詳述基本帳、試算表、報告書及貸借對照表之組織外，復論及節工之方法。 |
| 小說原理（百科小叢書） | 趙景深編 | 一冊二角 | 一分 | 根據英美小說作法名著多種，參以個人研究所得而編成。於小說的目的，寫作的步驟，以及結構，人物，環境，觀察點等，均有扼要的說明與確切的舉例。不但可供習作小說者之參考，又可作中學國文科的補充讀物。 |
| 一百廿回的水滸（國學基本叢書） | 施耐庵著 | 一冊三元四角 | 七分半 | 明板一百二十回本水滸，為本館所收藏，比百回本多有征田虎，征王慶兩大段。這兩大段正是這本子最精采處。本館既加新式標點，又請胡適之先生寫了一篇「水滸傳新考」。對於愛讀水滸者，這真是一本空前未有的好書。 |
| 洛雪小姐遊學記（世界文學名著） | 伍光建譯 | 二冊一元八角 | 五分 | 夏羅德布倫忒(C. Bronte)為十九世紀英國最有名之女文學家。本書為其傑作之一，描寫愛情，極為深刻，用意亦至卓越出群。書中人物頗多，作者皆一一傳神，活現紙上。現經伍先生譯成中文，暢達可誦。 |
| 史記（國學基本叢書） | 司馬遷著 | 四冊三元 | 一角半 | 此書根據殿本，其中「集解」「索隱」「正義」三種注文，經清代學者詳加考證，比監本增多十之五六。原文及注文，悉為斷句，眉目清晰，極便研讀。不但治文史哲學者應人手一編，即青年取作讀本，亦可增進修學效能。 |
| 戰國策（學生國學叢書） | 臧勵龢選註 | 一冊一元二角 | 五分 | 所選各篇，以戰國時有重要國際關係之事為主，傳徵軍籍，詳加注釋。衍文脫誤，復依諸家考證，改正增補；更附戰國大事表於篇末。 |
| 暹羅現代史（新時代史地叢書） | 王又申譯 | 一冊五角 | 二分半 | 本書直接由暹文譯出，內容包有暹國之天時、地勢、幅員、人口、內政、外交、商務、交通、軍事、教育及歷代對外政策，與廢除領事裁判權關稅自主之經過等，皆詳要紀載，翔實確當。 |
| 孟子評傳（國學小叢書） | 羅根澤著 | 一冊三角 | 一分 | 證引書籍，凡百數十種，於孟子學術思想，則提要鉤玄，精論其淵源所自與夫枝幹之演化，後世之影響；於其出處行歷，則依孟子原書，參以諸家考據，務期信而有徵。 |
| 拿破侖論 | 伍光建譯 | 一冊一元五角 | 五分 | 此書係從Jeffrey英譯法國Faure原著重譯。著者別出手眼，以美術的論評，目拿氏為狂為聖，至與基督相提並論。拿氏為人與其生平，躍然紙上。 |
| 佛蘭克林自傳 | 熊式一譯 | 一冊一元 | 五分 | 佛蘭克林自傳之價值，曾讀英文者均知之。其一生創業經過，是為世人模範。[illegible]其事亦可歌。實為青年之寶貴的讀物。 |

外埠函購請另加掛號費八分

日出新書一種

# 時報

民國念一年十二月四日星期日

今日附送圖畫時報不取分文

今天三張售大洋三分四厘

第一萬零一百五十九號

內政部登記證警字第三五三號

中華郵政特准掛號立券照特別優遇包件寄遞之報紙


時報廣告刊例

頭等長行 每行一元八角 計十寸高二行起碼

特別長行 每行九角 計五寸高登在新聞欄中三行起碼

特別短行 每行六角 計三寸三分高登在新聞欄四行起碼

▲附註▼

時報每星期四星期日附送圖畫時報

定報價目 本埠及日本一個月一元 三個月二元九角 六個月五元七角 九個月八元四角 全年十一元 南洋歐美一個月二元四角五分 三個月七元一角五分 六個月十四元一角 九個月二十元八角五分 全年二十七元四角 報費先惠 本報總發行所設於上海浙江路二一號（小花園南首） 電話九一二〇四



# 永安公司大減價 祇有今天

**蝴蝶牌巧格力糖** 每包四角 買一包送一包
**香港奶油鷄蛋卷** 每聽一元三角
▲糖菓部

**西裝新花對胸全羊毛背心** 每件四元半
**西裝新花對胸全羊毛外衫** 每件七元半
**西裝新花全羊毛外衫** 每件五元半
**婦女兒童全羊毛背心** 每件一元二角半
**英國飛輪牌全羊毛衫褲** 每件三元九角半
**加厚中人衛生衫** 每件五角
▲毛衫部

**德國二磅保暖卅小時熱水瓶** 每只一元九角
**美國最新式橡皮熱水袋** 每只二元七角半
**永安牌二磅保暖熱水瓶** 每只一元四角
▲水瓶部

**狐腿長袍** 每件廿六元
**花羔馬褂** 每件四元半
**白羔皮褂** 每件八元
▲皮貨部

**新花天然綢** 每尺五角八分
**特色印花雙縐** 每尺九角半
**鮮艷快樂綢** 每尺一元七角半
**美術印花軟緞** 每尺八角八分
▲綢緞部

**花旗超等軟滑漂白絨** 每碼五角半
**頭號國產駱駝毛** 每磅一元六角半
**沖維也納** 每尺三角
**雜色女式大衣絨** 照原碼打八折
▲疋頭部

**矮克發MOVEX攝影機** 每只一百四十五元
**1934年三角牌八張軟片** 每卷七角半
▲照相部

**金華雪舫蔣腿** 每只二元至二元半
**新美茄汁辣醬油加厘油** 每人限買一只 一律買一送一
**老牌油燜筍** 九角五聽
**陶園廣東臘腸** 每斤八角
**大蜜棗** 每二斤九角六分
**四十磅裝生和隆生油** 每聽六元七角半
▲南貨部

**國貨上等軟毛巾** 每打二元二角
**國貨女裝花絲巾** 每扎九角
**國貨油頭什花紗巾** 每打六角
**英國牙邊印花巾** 半打一元四角
▲手巾部

## 特色欄

**北口狸貓長袍** 五十件 每件十六元 ▲皮貨部
**南陽皂廠新出品超等肥皂** 每元廿二塊 ▲伙食部

**兒童摺車** 每部八元五角半
**兒童船車** 每部四十四元五角半
**英國兒童摺車** 每部六十一元六角半
**英國兒童船車** 每部七十一元五角半
▲傢私部

**蝙蝠牌女裝長統真絲襪** 每雙一元六角
**足安飛腳牌真絲女裝長統襪** 每雙一元
**信用牌長統夾絲半毛襪** 每二雙九角九分
**女裝中統絲襪** 每三雙一元一角
**女裝中統沖毛襪** 每四雙九角半
**男裝提花沖毛襪** 每四雙九角九
**男裝長統毛絨襪** 每三雙九角半
**中童運動羊毛襪** 每二雙一元
▲襪子部

**英國不發銹水菓刀** 每把五角
▲五金部

**康克令出品 美利堅自來水筆** 今日每枝三元九角 明日每枝五元半（刻名免費）
**美利堅兩用筆** 今日每枝六元半 明日每枝十一元
**美利堅活動鉛筆** 今日每枝二元半 明日每枝三元半
▲文房部

**德國真銀相架** 每只一元
**沖石首飾** 每盒九角
▲首飾部

**小童毛巾涎** 每六只一元
**小圍童羊毛腳套** 每雙一元
**英國全毛女內衫** 每件四元半至六元半
▲女式部

**木刻風景** 照碼八折
**福漆雙層盆桌** 每套六元
**細料漆瓶人物** 照碼八折
**大批紅木茶托** 每元七件
▲漆器部

**永安牌大號玫瑰香蜜** 一元四瓶
**孔雀牌大號雪花** 一元四瓶
▲化粧部

**天九牌** 每付二角八分
**總會雀牌** 每付一元八角
**勝人牙德造筷** 每把八角半
▲象牙部

**德國時花毛毯** 每條四十一元半
**英國全毛車毯** 每條六元半
▲洋毯部

（所登價碼，恐排印有錯，以本公司標價為準）

# 萬國競走

十八屆 萬國競走

今晨在卡德路口出發

## 中華隊健兒勿餒

外國人員紅 希望石·周·謝·葛爭口氣

萬國競走之上海第十八屆萬國競走、將於今晨八時在卡德路靜安寺路口出發、各國健兒、團體參加者有中·法·意·愛·英·俄五國、個人參加者華人佔大半（十九名）計分法以第一得一分、第二得二分、團體以得分最少之團爲冠軍、查本屆我國參加者、實力雖遠不如往年、而石金生、在上屆練習時、竟以二時十三分半打破上屆本人之二時二十七分三秒之紀錄、個人第一似不成問題、惜去年第二名中華隊倪祥仁、因事忙、本屆不克參加、第三周和泉、又因腿有受傷、不能出場、所幸去年下野之老將周余愚、經石等苦勸、竟允抱病出席、我國健能、再加中華隊基本隊員謝行順及新進葛錦文、陣容尚有可觀、但英格爾隊在事前大放空氣、野心勃勃、中華隊勢必更加努力、完成保持錦標五年之榮譽、按本屆英國隊中、合羅斯與金氏、在上屆均在前十名之列、經一年之苦練、成績自當有相當之進步、再加個人參加之牛頓實力可畏、故望石發加油、即個人錦標度無問題也、時報今日下午號外、有競走詳細結果、望讀者注意、

▲接第四版▼

西人參賽競爭之一斑、自右起、牛頓·法蘭斯·合羅斯、左爲華人張德九（有華）

結果請看時報號外

## 西線大戰我軍勝利

謝珂報告

### 蘇馬聯合力抗日軍

### 日機至博克圖等處猛烈轟炸

## 扎蘭屯一帶戰激

北平三日電、平方三日接蘇炳文參謀長謝珂電、前頭部隊仍在扎蘭屯富拉爾基大興嶺一帶與日軍激戰中、蘇炳文在某地督師、日機淺向甘南景星等處轟炸、我軍努力抵抗節節勝利、◎北平三日電、海拉爾電、蘇炳文因敵軍總攻、二日率總部人員、前赴興安嶺附近督師、張殿九仍在扎蘭屯指揮、

## 馬占山加入西路

北平二日電、黑省西路戰事、三十日晨開始接觸、張殿九張玉挺兩旅與日平賀旅團在廟庫勒發生激戰、至一日晚未停、馬占山部亦將與蘇炳文部會合、加入西路作戰、蘇炳文現親在前方指揮、日廣瀨旅團上月二十日由洮昂路開黑、計兵車五十餘列、我軍已準備迎擊、◎北平三日電、馬占山二日日電告現在齊克線之鄭南兩部、呼海線之方與兩部、黑東海壽部、略謂本人將率主力軍往助蘇炳文張殿九兩將軍抵抗暴日、望各就地訓練、積極奮鬪、殲彼元凶、還我河山、此後不再遙加節制、但願互勉爲國馳驅等語、

## 日飛機全調作戰

北平三日電、錦州日機場原停飛機甚多、現僅剩八架、大宗飛機均調往黑龍江作戰、◎齊齊哈爾三日日聯社電、日飛機隊二日下午在博克圖附近、發見張殿九軍乘火車百餘輛赴西方、即開始炸擊、又電、日飛機隊接到報告、張殿九軍在朱家梗西南方景星鎮車站、即時出動擲炸彈、又電、日軍愛國號飛機五架、二日下午在碾子山西南方炸擊張軍、全線開始攻擊、茂木部隊二日晨十時到興安嶺、該地溫度零度以下三十、◎齊齊哈爾三日遠東社電、此間日軍近因探悉馬占山將軍在海拉爾設營指揮部下抗日作戰消息、今晨七時、特派轟炸機數架、飛至海拉爾、從空窺察、如發見有較好之房屋、即盡量投彈猛炸、至下午一時許、始列隊飛回齊齊哈爾、蓋日軍疑馬將軍當在此等較好之房屋中居住、故有如是之轟炸云、

## 博克圖會議抗敵

北平三日電、東北各路義軍、以敵進攻日亟、一日夜在博克圖開軍事會議、討論對付方針、到上級軍官百餘人、馬占山蘇炳文均親出席指示、決議無論敵人實力如何雄厚、仍本抵抗到底初衷、繼續奮鬪、爲民族爭光、成敗利鈍、均非所計、一時抗敵空氣非常緊張、在座將領莫不慷慨激烈、

## 攻我蘇炳文軍

日方公然通告聯盟會員國

◎南京三日日聯社電、日內瓦來電云、日代表長岡大使、本日關於日軍總攻蘇炳文軍之件、向各國聯盟通牒、其內容謂蘇炳文軍自十一月四日以來、威迫齊齊哈爾、日軍爲除其脅威及保護僑民、於十一月十日由富拉爾基向西進軍、與蘇炳文軍二千交戰後、奪取其陣地、日軍現在洮南[illegible]、但此方面並無戰事云、

## 樺甸擊潰日軍

傅殿臣唐聚五

◎天津三日電、交通界訊、救國軍傅殿臣部、退出吉海路線、至樺甸會合自衛軍唐聚五部、準備反攻、日逆由煙筒山朝陽鎮小城子三路來犯、自二十八日至三十日、抗戰猛烈、傅唐抽派別動隊、實行迂迴、日逆腹背受敵、遂潰退、義軍俘獲軍火甚多、

## 日兵運械開義縣

◎北平三日電、駐錦日軍一日派兵五十餘名携重炮四門機鎗十挺開往義縣、

## 義軍攻大窰溝

◎北平三日電、熱河抗日軍李賜如李蘊萍部集中松嶺門、會同義軍約三萬、備攻大窰溝、李蘊萍軍一部抵彰盤山、大刀隊五千餘名亦開彰助戰、

## 滬變損失二十萬萬

死亡一七三九 失踪七一九

◎南京三日電、一二八滬變、日軍以暴力蹂躪全市、據滬市府調查統計、呈報行政院、中國政府機關及人民所受直接間接損失、達二十萬萬、死亡一千七百三十九人、失蹤者七百十九名、外部現已整理譯製、決電令日內瓦中國代表團分致國聯秘書廳及國聯會員國、藉以補充李頓報告書第五章之所述、在國聯大會判定滬變發生責任、並於相當時機、提出賠償問題、

## 日在國聯策略

疏通大國延不解決拉攏小國同情

◎南京三日電、外交委員會三日開會、討論內容、近接日內瓦我國代表團報告、日代表近取策略有二、㊀疏通各大國、使中日問題延不解決、㊁拉攏各小國、同情在會議中依照國聯盟約第十一條討論、企圖中日問題須得全體會員通過、始能成立議案、而我國所力爭者、爲依照國聯盟約第十五條、即當事國以外得大多數同意、即爲通過、正式成立議案、關於以上各點、及我國在國聯大會中各項方針、外委會討論結果、均已決定、當即依照議案、訓令我國代表團依照進行、

## 松岡向英法兩首揆遊說

◎日內瓦二日電通社電、松岡代表今日與英國首相麥唐納、及法國首相赫禮歐會晤、爲確立英法二大國對中日問題之根本態度、說明日本主持[illegible]之理由與情形、而請求諒解、確悉英法兩首相因[illegible]必須返國、故擬出席特別大會、亦僅一二次、其後即由西門與龐古代表一切、英首相麥唐納與法首相赫禮歐[illegible]、即與西門與龐克爾各討論、似在決定該問題之英法兩國態度、松岡與英國代表會見後、據傳[illegible]已成立諒解、如是則依預測、其後之大會、當無大事、而一切皆在移交十九國委員會之後也云云、

## 日方抄送偽造民意

◎日內瓦三日路透社電、日代表團將「滿洲國外長」及所謂滿洲民衆聲明[illegible]、「滿洲國外長」電稱、[illegible]「滿洲國」[illegible]多數人民之擁護[illegible]與事實不符、「滿洲國」人民絕對不能贊成李頓報告書之建議云云、

## 否認主張直接交涉

蔣電日內瓦

◎南京三日電、中日直接交涉之說、純係某方造謠、實圖淆惑國聯聽聞、前由宋羅向各國駐華代表聲明不確、三日復由蔣電日內瓦顏顧郭三代表、極力否認、略稱、中日問題、現正由國聯設法解決、乃有人傳稱、中正個人主張直接交涉、顯圖離間國聯、故淆聽聞、除政府方面已由宋院長羅部長向各國駐華外交代表聲明否認外、特鄭重聲明、中正絕未主張直接交涉、深信國聯必能維持國聯盟約及其他條約之尊嚴、爲中日問題謀公平適當之解決、

## 限制調解會職權

日宣傳主張

◎東京二日路透社電、此間官場對於國聯特別大會、[illegible]中日問題調解委員會一說、現予以嚴重注意、此間人士以爲如[illegible]委員會不加入爭議中之兩造、則其結果、恐將成爲謀中日之不負責任的解決、如加入中日代表、則第三方面之干涉、或將妨礙根據中日談判之解決、日本官場主張調解會之職權、須加以限制、日內瓦現時不承認「滿洲國」及延不解決滿洲問題之說、以爲日本因此將陷於財政困難、而日本將發生政變、壓迫日本對國聯讓步、要知抱此期望者、終必失望也云云、

## 劉湘軍開眉山彭山向成都包圍

聯軍分向簡陽資陽 劉湘決親赴嘉定北督戰

### 新都附近田劉兩軍又戰

◎重慶三日電、㊀劉湘以前線軍事重要、決親赴嘉定以北督戰、並任潘文華爲中路指揮官、㊁聯軍分向簡陽資陽進攻、聯合田頌堯部夾攻成都、二十一軍潘唐兩部分開眉山彭山、取大包圍勢、◎成都三日中國社電、田頌堯部與劉文輝軍、今晨在新都附近、開始劇戰、迄午後四時、猶未停止、雙方死傷不少、成都城內、居民又驚避、劉湘軍北進甚急、已任第四師長范紹增爲三路總指揮、范即馳赴簡陽前方督戰、

## 邵武收復經過

劉匪軍進抵縣城 赤匪林彪等部先已退走

崇光建泰正在規劃收復中

福州通信、前月間贛邊共匪因受大軍之壓迫、竄入閩北之建泰邵光四縣、彼時閩北防務極爲吃緊、五十六師師長劉和鼎即由京趕回鎮攝、十九路軍亦派重兵協同布置、經劉師將建陽等處防禦工事布置就緒後、後方塡防隊伍亦經徵調完妥、劉師及周志羣之獨立第四旅及馬鴻興之游擊隊等、遂集中兵力於前線、準備收復邵武光澤等縣、共匪林彪等部、因閩省大軍進逼甚力、不敢迎敵、本月十八日、即將匪部退集邵縣城、爲回竄黎川之準備、於是劉師即以馬鴻興及周志羣旅爲前鋒、於廿二日向邵武方面推進、二十四日已達邵武縣城、但共匪已於二十三日退出、縣城即經收復、現劉和鼎師長擬親自率兵一旅進駐邵武、以資鎮攝、其建寧泰寧光澤等縣、亦正由五十六師與周旅規劃收復中、

南京訊、軍政部長何應欽、接第五十六師長劉和鼎電告、該部克邵武、何電如下、職於本(一)日申[illegible]克復邵武、偽二十二軍已於效（十九）日向光澤竄退、偽十軍獨立第一師黃文英部約百人、於卅日午後三時退往邵城陽河之水北街、東晨我周旅先頭部隊到達水北區、稍行抵抗、即向西北退竄、企圖由小路經三都以[illegible]界首麻沙、適合與安十共、馬我周[illegible]部迎頭痛擊、當斃匪數十、生擒七八、[illegible]長鎗三枝、馬三匹、該股匪向光澤方面逃遁、周旅兩旅及師直屬部隊、均於申刻陸續到達邵城、除分配宿營地並警戒待命及電報將（來電）主任外、謹呈、劉和鼎東（一日）戍叩、

## 新開布號被盜刼

店內充滿顧客 見狀驚逃

軍警捕盜僅獲嫌疑

京中最繁盛之建康路中段

◎南京三日電、京市建康路（舊名奇望街）中段永安布號、開幕僅數日、建築宏偉、生涯頗盛、距三日晚六時、忽來有着短衣者四人入內、一人把守大門、一人剪斷電話線、餘二人至帳房搶去現洋千餘元、當即遠颺、出門時、並鳴放兩鎗示威、軍警聞訊趕至、盜已逃走、僅捕獲嫌疑犯一人、現正嚴密查緝、當該盜等入內搶刼時、布號內尚充滿顧客、見狀均驚逃、至該布肆係處於最繁盛之區域、時間尚早、而竟繼中國銀行刼案之後、發生此巨案、一般居民、頗多惶慮、

## 徐州製造毒物案破獲前後

關係人有皓首老翁 大田主 大商人 前縣長

捕者捕 逃者逃 連累婦女與夥友

徐州訊、徐州警備司令部、最近破獲徐屬製造海洛因毒品之總機關、成爲一時最重大之案情、緣上月八日、第九師第五十二團長張[illegible]、於徐西勤匪歸來之際、徐中[illegible]

### 士人報告

在賣口附近水城[illegible]、有土劣張繼舜、家中[illegible]製造海洛英、銷售徐地、[illegible]報後、當即派第一營長王寶、率隊兩連、前往搜抄、當經抄出製成之海洛因一百十兩、煙土四十兩、步鎗三枝、並製造機器等件、並[illegible]千錫九、

### 捕張繼舜

[illegible]年[illegible]、陸開甫、[illegible]、張本[illegible]、岳村木等、當將一干人犯、[illegible]訊問、供出合夥[illegible]製造毒品之人犯、

### 有丁蔭周

劉炳義、姜占魁、曹子庭、文少山、朱子和、周書品、何子翩等多人、中多徐埠知名者、丁任糧米業公會主席、曹任縣商會會長、劉任前銅山縣長、姜文朱周等亦均係大商、各設有行棧、何子翩爲上海人、[illegible]部[illegible]偵[illegible]、[illegible]向上列各人家中店中搜捕、結果在[illegible]各人多已聞風潛避、

### 捕曹子庭

在大昌糧棧拘捕姜占魁、在文少山家中拘捕文子呈祥、文石氏、文張氏、在周書昌家中拘獲周王氏、曹鳳得、在丁蔭周所開之[illegible]內捕丁子光寶、周玉瀾、及大[illegible]友王瑞嗣、當即一併解[illegible]部訊供、刻[illegible]部對此案辦法、預擬或按軍法呈請示准槍決、或罰以巨款、舉辦地方公益、尚擬徵詢地方意見、曹子庭已

### 六十餘歲

皓首白鬚、供詞閃亦無所推諉、餘人尚在偵緝之中、製造機在張家砦搗毀一架、餘一架尚在[illegible]部中、又聞各犯製造毒品、以前曾在丁周等人店中、幾度遷移、最後乃移於張家寨、張姓爲有田產、亦爲此不法之事云、

附中央社更正云、據徐州二日電稱、東（一日）電、徐州警備司令部破獲浩海洛英機關、在張家寨並[illegible]搜出鴉片數千兩、鴉片四十二兩、另外步槍三枝、在徐拿捕嫌保人犯[illegible]占魁、非藥商如、亦無搜出鴉片云云、

## 魯高中未復課

反對會考風潮

魯教廳謂有反動份子

◎濟南三日電、魯省府奉行政院電令、督飭教廳嚴厲制止學潮、懲辦爲首學生、高中教職員三日午召集學生開談話會、懇勸復課、學生堅持須三年級生無條件回校、致成僵局、

◎南京三日中央社電、濟南學潮由行政院教育部電令嚴厲處置、現除高中外、各校已一律復課、教部據報告、在各校發現共黨宣言及反動標語、並在高中三年級學生寢室內發現短鎗一枝、足徵此次反對會考、背景複雜、顯有反動份子從中煽惑云云、

## 太原法院傳訊一師校長

◎太原三日電、第一師範校長黃醴泉、因校潮毆傷學生多人、二日晚被法院傳訊、學潮情勢仍嚴重、

## 粵飛機墜落一死一傷

◎廣州三日路透社電、昨有陸軍飛機一架、自三百呎之高度墜於航空學校附近之竹林中、因發動機有損所致、駕機者鍾某爲飛機壓斃、隊長盧某受重傷、此爲一月內飛機肇禍之第二次、

## 美陸長增兵建議

### 反對二十年內斐島獨立

◎華盛頓二日路透社電、陸軍部長[illegible]致總統之常年報告中、要求美國常備陸軍、應增至軍官一萬四千人、兵士十六萬四千人、[illegible]、軍械應用新式、陸軍部長反對在二十年內許菲列濱獨立、內中有云、[illegible]現不宜獨立也、

◎華盛頓二日國民社電、美陸軍部長[illegible]在其常年報告內聲稱、[illegible]哈偉士克丁氏之菲島獨立案、對於獨立後行將發生之各種大問題、未曾供給解決辦法、該案徒於[illegible]、使美國規定將菲島貨物不能免稅輸入美國後之稅捐、不知一旦獨立後、在社會與經濟方面、俱將發生遠大結果、夕報告內對於[illegible]台維選舉[illegible]完成[illegible]飛機兩廠[illegible]、俱行列入、

## 英法要人抵日內瓦

### 會談五國會議程序

◎日內瓦三日哈瓦斯社電、法國內閣總理赫禮歐及陸長彭古、與英國首相麥克唐納及外相西門會談、[illegible]之必要、英法兩國要人[illegible]當將軍縮問題、在與德國[illegible]以前之形勢、[illegible]加以考慮、德國外長牛拉脫、[illegible]抵日內瓦、[illegible]、但將於星期一日抵此、英法兩國代表乃會同考慮未來五國會議之程序、

## 三縣長懲戒

◎南京三日電、監察院三日發表彈劾案三件、㊀彈劾江蘇東海縣長張豐冑違法徵收地方捐之賄委局長案、經中央公務員懲戒委員會議決免職、並停止任用三年、㊁彈劾浙江仙居縣長章集明違法擅殺捏誣朦呈案、經懲戒委會議決免職、並停止任用一年六月、㊂彈劾河南偃師縣長南奉三輕視水患案、經懲戒委員會議決免職、並停止任用七年、

## 崔逢春槍決

◎北平三日電、前任津捕獲危害民國犯崔逢春、三日在平槍決、

## 中大設置獎學金

羅家倫談

◎南京三日電、[illegible]

## 美政府會商戰債

官場消息或能通融緩付本金

史汀生謂未必有答覆必要

◎華盛頓二日路透社電、內閣開會討論戰債問題、歷時甚久、[illegible]國務卿史汀生宣稱、英法關於戰債之牒文、[illegible]之必要云、

◎華盛頓二日國民新聞社電、今日[illegible]史汀生[illegible]第二次會商戰債問題、歷時甚久、[illegible]、史汀生[illegible]記者叩以美國復文、何時可以草成、史氏[illegible]未必有答復之必要、又謂會商尚無結果、按[illegible]友邦來牒、必須答復、今史氏[illegible]未必有答復之必要、又僅此一語、未加[illegible]、因此外間[illegible]傳、有謂國務院殆必敦要英法大使[illegible]決定至少[illegible]、[illegible]國務卿及財長[illegible]決方法、[illegible]府者稱、明日[illegible]物品及[illegible]市場、[illegible]能即時決定、當可不致再起大影響、[illegible]因戰債問題不定而起、足見此事之[illegible]、日官稱英國牒文、含有[illegible]上[illegible]有力之[illegible]情況下、加以[illegible]、[illegible]人亦[illegible]英人之[illegible]、[illegible]解決方法、[illegible]戰債之解決、[illegible]理、惟[illegible]、[illegible]

## 德國施萊轍組閣將成

### 新閣名單

◎柏林二日國民新聞社電、[illegible]閣名單[illegible]、內容[illegible]及[illegible]、[illegible]部閣員、代理[illegible]行政委員、[illegible]各部長之非正式會議、[illegible]外長牛[illegible]日內瓦有[illegible]

### 施氏略歷

[illegible]

# 先施公司冬季大減價

**文具部**
愛寫牌新式自來水筆 活動鉛筆 一律八五折
德國雞牌鉛筆 每打三角

**綢緞部**
40" 印花雙縐 每尺一元
烈豐雁令縐 每尺一元
新穎幸福縐 每尺一元

**煙草部**
五十支小呂宋雪茄 一百支小呂宋雪茄 每盒三元 買一送一
百支雙妹老牌 郎帥厘 每盒四元二角半

**音樂部**
德國三星老牌唱針 每六盒一元
英國新式手提唱機 每只念五元

**玻璃部**
八寸牙邊水晶高脚盆 每只一元
捷克斯拉夫玻璃杯 每三只一元
白銅邊坐鏡 每面三角半

**皮箱部**
十二寸頭號眞血皮手提箱 每只二元半
廿六寸頭號彈弓皮軟壺箱 每只十二元

**南茶部**
香港奶油雞蛋捲 每聽一元二角
暖胃提神麥蒂茶 每聽六角 買一送一
各種散磅餅乾 一律照碼半價

**參燕部**
四川原裝銀耳 每兩二元
香港活隆燕囊 每盒(四兩)二元
各種白官燕 一律八折

**玩物部**
什款玩物 每袋一元 買一送一
德國十二寸眞衣洋囡囡 每只二元四角半 買一送一

**五金部**
本牌去污粉 每十聽一元
新式浴房磅 每只卅二元半
本牌二磅金膽水瓶 每只一元半

**西藥部**
奧新雞蛋魚油 每瓶二元
德國最新式水袋 每只二元六角
三磅科達麥魚油 每瓶一元一角半

**漆器部**
廣東烏木筷 每扎一角八分
紅木茶杯 每只一角四分
福州五頭茶盆 每套二元八角

## 祇看今日下午半天

**罐頭部** START'S CHOCOLATE
天星果仁牛奶巧格力糖 四千八百包 今日特售半價 售完爲止
上等夾心可可牛奶糖 每磅七角 買一送一
五磅本牌什錦餅乾 每聽一元一角
念條裝本牌地球條皂 每箱三元八角半
大帮罐蛋餅乾 每元十包 買十包送十包

**疋頭部**
全毛駱駝絨 每尺三角半 每四碼一元
新花線呢 雙面條子絨 每疋七元 每四碼一元

**洋什部**
蝙蝠加長眞絲女襪 每雙一元七角半
女裝手提夾 買一送一 照碼八折
中秋女線襪 每八雙五角

**鐘表部**
16J 惠靈寧白夾金雙騎馬明表 每只八元
德國十四天玻璃門樓鐘 每只十五元半

**磁器部**
大號雞汁罐 每只一元二角
二號雞汁罐 每只一元
團花大湯碗 每三只七角半

**光學部**
四寸照相六張一元
六寸照相六張二元
放大照相另贈相架一個
櫥照原價對折

**傢私部**
足四斤眞絲棉被 每條四元二角
足五斤眞絲棉被 每條五元半
足六斤眞絲棉被 每條六元六角

**鞋部**
英國雙馬牌黃黑皮男鞋 每雙十五元
什色小童毡鞋 每二雙一元

**皮貨部**
北口黑白羔掛 每件四元半
山羊皮褥 粗細皮貨各口 羔皮特別廉沽 每條五元半

**服飾部**
英國毛呢兒童大衣 每件十元
冬至送禮最優美針指具 照碼九折

**毯子部**
四斤絲棉毯 每條四元
獨幅全白被單 每條一元三角半
繡花小童毯被 每條七元六角半

**電器部**
三百尺電筒 每支七角半
家庭對講電話 每對念六元半
美術電檯燈 每支六元半

**內衫部**
五和護和衫 每件九角半
加重五彩毛巾 每打一元
各種羊毛襪 照碼八五折

**附告**
本牌藍瓶雪花精(一萬二千瓶 下午二時起)每元八瓶 每人限買一元 在四樓發售 售完爲止
此雪花精芬芳馥郁 清香撲鼻 較諸普通雪花膏更勝一籌 陳列粧臺 流香滿室 誠爲化粧品中之冠也
(所登價碼深恐排印有錯以本公司標價爲準)


## 已登記粵路股票持有人注意

申奉鐵道部令、已登記粵路股票或收據尚未抵換公債者、准予展限兩個月、由陽歷十二月一日起至念二年一月底止、期滿不再展延等因、仰各持有人務於限內攜帶已登記股票或本局發出登記股票之收據來局抵換公債、勿再逾延自誤、此佈


## 中瑞眼耳鼻喉專科醫院

醫務主任
醫務副主任
時間 上午十時至十二時 下午二時至四時
診費 眼科 耳鼻喉科 二元二角
地址 南京路勞合路口六一八號
電話 九四九五八號


## 建造市中心區各局臨時房屋招標

(圖樣及說明書) 自十二月十日起向南市毛家弄工務局領取每份繳洋二十元
(保證金) 投標保證金一千元於領圖時隨繳不中標者於繳還圖樣後照數發還
(開標日期) 十二月二十四日上午十時在工務局禮堂當衆開標


## 中華書局最新出版

**教育科學研究大綱** 羅廷光著 —中央大學教育學院叢書之一— 一册 一元半

本書綜合各家對於教育科學的意見，而得一最適當的解釋；不偏不倚，處處以客觀事實爲前提，證明教育科學研究的進步及先賢經營締造的成績，而應示後繼人責任的重大。內容分四大部：首述科學方法的本質及教育科學研究的意義和價值；次述教育科學研究的演進及其近狀；再次述教育科學研究的普通程序——即一般研究的步驟；最後述及各種教育科學研究的特殊方法和專門技術。用淺顯的文字，爲系統的敍述；取材謹嚴，考核翔實，不獨在中國爲罕有之作，即英美書籍中，如是系統完備者，亦不多覯。

**繆倫童話集** —現代文學叢刊之一— 傻歌川譯 一册五角

本書共收輯牙利的鬭芬作家繆倫女士所作童話十二篇，俱爲其代表之作，寫人間之疾苦及奴役之來源，促促而談，有如夢人說夢，然她所說的，決不是虛誕的夢境，而是眞實的人生。使小朋友讀之，知道人生的本來面目；使成人讀之，得到無限的反省。

現代文學叢刊已出版者
苦戀　劉大杰譯　一元二角
愛的夢國　盧劍波 王家誠譯　一元二角

(壬165)



## 中學生 十二月號 出版

開明中學講義社 招收新社員
時間短 學費廉 教法好
不出戶庭 可受全部中等教育
請向上海東百老匯路仁興里本社索取章程樣本

青年的憧憬……仲華
文化品物和專門學者……天行
羅斯福當選美國總統……記者
適於中學生閱讀的生物學書介紹……非白
韓信點兵(數學講話)……董宇
歐游雜記——荷蘭……朱自清
「依樣畫葫蘆」幕本的恆久動作(生理學講話)……朱光潛 胡伯懇

另售每册一角八分郵費二分
預定全年十册一元八角國內郵費在內國外另加一元五角

上海 廣州 北平 漢口
開明書店

Q181


## 王化一舞弊有據

◎北平三日電、平政委會將前津公安局長王化一舞弊案澈查有據、決送法庭依法辦理、

## 蘇州 警所查獲販賣紅丸

三二分所李金二巡官、昨日偵悉蠻內錢人碼頭七十八號內、有顧老太者、販賣紅丸、均由其十五歲女林弟經手、當即帶警前往搜查、於顧林弟房內、搜出紅丸一袋、又在廚房、搜出紅丸盒十五只、及藥粉煙灰・烟燈鋼杓等物、因顧老太不在、當將顧林弟・及婦人葉金氏二名帶所、訊據顧林弟供、母親有事往上海、紅丸是我母親之物、葉金氏供、三十三歲、與林弟同居、伊家賣紅丸、我不知情、當備文發第三分局核辦、

## 嘉定 阻姦毆孀 遷怒旁人

第三區任家弄孀婦汪徐氏、三十一歲、與鄰趙三姘識、家有薄產、任意揮霍、竟於八月二十六日其孀母汪徐氏、當曾規勸、詎特不聽、反與姘夫趙三、使用野獸叉、上前毆打、汪徐氏狂呼救命、經鄰人張阿小張阿四李文元李漢江趙春和等、聞聲趕往勸救、將叉奪下、汪志仁、致傷汪徐氏、又遷怒張阿小等五人、以妨礙捉姦、將伊綑縛、恐嚇取財、被劫去鈔洋三十二元、衣服十二件、金圈一副、布十三匹等情、訴請縣府嚴究、經承審員章一之、傳集人證、訊據其孀母汪徐氏供明前情、證人汪志仁・汪阿興・李杏生・汪阿三等、亦稱汪與趙三姘識、使用野獸叉毆打孀母等情是實、當以告訴人所控各情、既無證據、空言主張、殊難置信、更不能謂被告人等爲無故侵入他人住宅、特予以不起訴處分、

## 如皋 剖割胎兒 產婦喪命

掘港長沙十六總地方漁民佘長富、其妻符氏、二十九歲、懷孕足月、於廿七日分娩、難產不下、催生婆某謂保護胎、非用刀入腹、施用手術、大人性命難保、佘無法、祇得聽其所爲、該催生婆乃用利刀一把、由陰戶直入腹內、將二兒分塊割取、產婦呼痛不止、迨胎兒取下、而產婦亦立時斃命、其夫見此情形痛不欲生、亦云慘矣、


## 今天下午三時起 逸園賽足球

# 港滬華人聯隊對上海西人聯隊

(英國足球會員・上海西聯足球會主辦)

▲南看台上午十二時半開放　北看台下午一時起開放
▲比賽與天氣毫不發生關係　括風也不管　下雨也不管
▲北看台票價大洋一元五角　南看台票價大洋八角
▲半元作三個二毛銀角算　八角作五個二毛銀角算
▲南北兩面看台之座位、今晨九時至十二時即開始售票、提早售票處在亞爾培路逸園入口處・及愛多亞路九號逸園事務所、
▲北看台由亞爾培路入場　南看台由西愛咸斯路入場
▲球員・職員・特別來賓及持有免票者由辣斐德路入場
▲球場外跑道之周圍、攔有鐵網、除球員及執管本比賽之職員・拾球苦力及有限之經過特許之報館攝影記者外、閒人一概不許越網入場、
▲在任何情形之下、北看台與南看台位置、不可互相掉換、
▲脚踏車及私人包車等、不許闖進入口處、逸園平日所用之劵不能通用、



## 社會熱烈歡迎

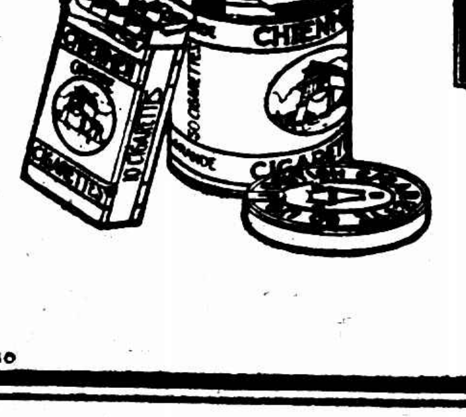


# 大前門 香烟

CS-220


## 今日江灣賽馬

國歷十二月三日四日(星期六星期日)本會舉行第一八四期賽馬每日准下午一點鐘起賽會員搖彩套頭票兩天每套售洋三十元請向靜安寺路七二二號本會購取可也此佈

萬國體育會謹啓

## 工部局布告

第四二九五號(爲任用華籍助理醫務員事)爲布告事、照得本局衛生處現欲任用華籍助理醫務員一人、該員須(一)具有合於內科及外科之註册資格、(二)具有充分之英文學識、並諳習國語及上海方言、(三)年齡在三十歲以下、所任用之人、須先經體格檢驗、並於試用六個月而認爲滿意時、然後正式叙用、起首薪俸、每月自二百元至三百元、視資格而定、嗣後按期增加、至服務滿二十年後、可增至每月六百五十兩、正式任用時、得參加退職儲金、享受醫藥及養老金之利益、服務滿五年後、經由衛生處處長之推薦、可由本局酌准給假、俾得從事高深研究、衛生處處長滿意服務三年後、得按照任用書規定、請任用人須將親筆填寫之陳請書、詳述其資格經驗等項、連同最近之證書三份、送交漢口路十六號本局總辦公處(辦公室第一三〇號甲)、核收、十二月十五日以後送到之陳請書、本局不予考量、請求晤面接洽者、一概不准、如託人說項、即將其任用資格取銷、合特布告周知、此布、

西歷一九三二年十一月二十一日　總辦鍾思


## 一新出版一

舊拓顏魯公八關齋會報德記一册洋四角
舊拓趙松雪書觀音殿記一册洋二角五分
魏鐵三書證道歌一册洋一角五分◎◎

上海棋盤街 北京琉璃廠 有正書局啓

二小瓶友面發售 一瓶明紀大館 均有出售 書報攤前

**閱報者注意** 鄙人經商勞神又加房勞過度患肺病咳喘咳帶血日夜不止遍請中西名醫服藥調治無效後又加陽痿遺精遍身軟疼痛苦萬分自知難愈之症幸友人劉君患淋濁小腸疝氣是經五合山和尚治好鄙人得悉親到上人處診斷用還陽丹兩料回家照法吞服七天果然咳喘愈定精止陽舉此是上人之藥力治愈鄙人病好無法報答只得登報感謝上人同胞兄弟如有患同樣病者速往七人處診斷以免痛苦僧人寓虹口東武昌路廣南旅社11號感謝人德豐銀號主人杜錫恩啓

# 上海洋服公司
專製上等西服式樣美觀價格極廉
北四川路老靶子路轉角 參觀

# 攝影展覽
十一月念九至十二月十二日假座威海衛路一五〇號中社上午十時至下午七時止
敬請
各界賁臨
指教
三友攝影展覽會
郎靜山 黃仲長 徐祖蔭 同訂


◆緊接紅頭下◆

## 中華隊聚義

中華體育會、昨日下午二時在該會所開會賽員引進員及裁判員聯席會議、到會者史友惠·周余愚·金榮棠·何伯榮等四十餘人、主席史友惠、紀錄陸爾田、首由主席報告、略謂外人內我中華選隊四屆錦標、於若輩有莫大慚愧、致本屆想出種種方法

**●●●牽制挾束** 減少我實力、如限止我華人參加其一也、不准穿着無號碼皮鞋其二也、不准引導員混擠一起、阻止步者前進、其三也、總之、外人擬箝此而奪我錦標也、又風聞我周余愚等有退出之說、乃滿面笑容、且報紙上竭力吹噓、以期動搖我心神、擾亂我陣線、其用意何在、不難揭者一笑、今周君由余等勸解、已顧全大局計、仍能報名出席、且我中華壯員、保持錦標、即使以體力不加而稍遜人、亦可以原諒云、

**●●●旋即討論** 引進員有以事不克出席者、可臨早另行請定、以利屆時觀賽、當即更改者五六人、再引進員之責任非常重大、有關賽員之成績優良、故當引進時、除沿途照料外、每一英里須報告時間、俾賽員明晰、可以加快速度、或暫緩步伐以資休息、每至轉角處須關照賽員斜直穿過馬路、但不可利用汽車時、擁跡越過、以防受罰、當賽員將乏之時、亟須喝唱步伐、一二一二或左右左右、連續唱下、以示鼓勵、此次大會中裁判員除身佩綠色飾帶外、另有

**●●●紅色白底** 之「Judge」字樣者、有處罰賽員之權、凡我中華隊員加以注意、而引進員更須隨時報告賽員、當超出其他賽員時、不論中外、決不可轉頭向後看、雖未懷有惡意、但落後者終以爲有睥睨之意、有則改之、無則加勉、次分發裁判綬帶臂章、特刊以及通行證等、末了本屆又承中國賽馬會慨允借用、希我中華隊員及職員等於今晨

七時一刻 集賽場上、以便換衣服等、至每一英里處、由愛撥克君辦理、但此次因軍子軍遊覽組任散發宣傳、不克如願、乃改請阿拉白司脫路遊覽小學學生十七人、執旗鵠立、以利賽員之識別也、

▲賽員名單

▼中華隊

| 號碼 | 賽員 | (前)行進員 | (後) |
|---|---|---|---|
| 一 | 石金生 | 胡伯榮 | 楊培生 |
| 二 | 周余愚 | 王龍章 | 王俊且 |
| 三 | 謝行嬌 | 陳宇衛 | 侯根仁 |
| 四 | 葛錦文 | 王家麟 | 陳吉祥 |

(以上中華隊代表)(以下個人參加)

| | | |
|---|---|---|
| 三一 姚亞影 | 陳泰和 | 張公葳 |
| 三三 王光祥 | 尤光祥 | 黃達灝 |
| 三四 程　寶 | 程君一 | 凌寶榮 |
| 三五 張德九 | 陶　朱 | 祝順道 |
| 三六 呂文俠 | 徐寶芬 | 姚文輝 |
| 三七 王龍寶 | 蔣履睿 | 莫仲良 |
| 三八 徐錫臣 | 顧慕元 | 金　君 |
| 三九 龐文儀 | 李光禮 | 龐成儀 |
| 五十 邱襄昌 | 孔愔生 | 徐誠鈞 |
| 五一 顧福卿 | 倪品三 | 唐　惠 |
| 五二 張志和 | 張志章 | 吳　康 |
| 五三 鍾啓明 | 黃介圭 | 費菊如 |
| 五四 劉敬仁 | 鄒　炎 | 杜良賢 |
| 五五 孟廣明 | 孫　楨 | 蔡松岩 |
| 五六 趙汝平 | 金文中 | 劉善富 |
| 五七 戴高陞 | 石幼林 | 姚翔恩 |
| 五八 張顯揚 | 余寶輝 | 劉家庫 |
| 五九 葛仲高 | 楊德潤 | 孫輝鈞 |
| 六十 吳樂義 | 顧長慶 | 梁振福 |

中華隊代表、後右石金生、後左周余愚、前右謝行嬌、前左葛錦文

(有恩)

▼法蘭西隊
(三五)貝倫 (六)鄭合 (七)葛萊撥南 (八)曼里佛

▼意大利隊
(預備員)(三五)畢牙 (三六)立端脫 (九)畢雷 (十)西拉里 (十一)班西卡羅伯 (十二)皮沙托

▼愛爾蘭隊
(預備員)(三三)甘居米 (三四)那伐那 (十三)開尼台 (十四)凱萊 (十五)羅丹 (十六)米兒脫

▼英格蘭隊
(預備員)(四十)振開 (四一)老司 (十七)西朋 (十八)金氏 (十九)台維斯 (二十)法立斯

▼俄羅斯隊
(預備員)(二八)毛愛賽 (二九)撲西夫 (三十)希塔萊 (三一)克理斯登 (二一)覆金 (二二)格萊青谷 (二三)尼姑拉夫 (二四)加伯維爾

**個人**
(二五)牛咪德 (二六)崔華特 (二七)鮑和 (二八)毛愛賽 (二九)撲西夫 (三)十希塔萊 (三一)克理斯登 (三二)納愛托 (三三)甘居米 (三四)那伐那 (三五)畢牙 (三六)立端脫 (三七)加伯 (三八)帕米爾 (三九)恩茲 (四十)振開 (四一)老司 (四二)至(四三)(四十)西華人個人參加者、已見前 (四六)(四一)伊爾克

▼全程路由

起點在靜安寺路卡德路口、向西經靜安寺路徧斯斐爾路、白利南路、向南經開納根路、折東經虹橋路、海格路、霞飛路、姚主教路、辣斐德路、呂班路、蒲石路、同孚路、威海衛路、至跑馬廳看台前爲終點、全程長十七哩一百碼

▣歷屆錦標

| 年份 | 團體冠軍 | 個人冠軍 |
|---|---|---|
| 一屆一九〇四年 | 英格蘭 | 奧　定 |
| 二屆一九〇五年 | 法蘭西 | 麥其斯 |
| 三屆一九〇六年 | 英格蘭 | 飛爾斯多好 |
| 四屆一九〇七年 | 法蘭西 | 飛爾斯多好 |
| 五屆一九〇八年 | 維爾斯 | 飛爾斯多好及惠勃兩人 |
| 六屆一九〇九年 | 英格蘭 | 新　氏 |
| 七屆一九一〇年 | 英格蘭 | 麥克爾 |
| 八屆一九一二年 | 愛爾蘭 | 惠　特 |
| 九屆一九二三年 | 英格蘭 | 惠　勃 |
| 十屆一九二四年 | 愛爾蘭 | 楊　氏 |
| 十一屆一九二五年 | 法蘭西 | 楊　氏 |
| 十二屆一九二六年 | 英格蘭 | 櫻　井 |
| 十三屆一九二七年 | 愛爾蘭 | 楊　氏 |
| 十四屆一九二八年 | 中華隊 | 周余愚 |
| 十五屆一九二九年 | 中華隊 | 楊　氏 |
| 十六屆一九三〇年 | 中華隊 | 周余愚 |
| 十七屆一九三一年 | 中華隊 | 石金生 |
| 十八屆一九三二年 | ？ | ？ |

## 施高塔盃第二週 形勢大變

| | | | |
|---|---|---|---|
| 西捕 | 聯和法商 | 五對五 | 棋逢對手 |
| 阿迦爾 | 大破意令 | 十對〇 | 前鋒驃悍 |
| 暨南 | 淘汰東華 | 一對〇 | 策動過火 |

尚須再賽　同胸當心　美中不足

▲江善敏·陳鎮和表演甚佳、球由羅海光於上半時得劉頌況之直接傳遞、陳鎮和之間接傳遞、以踢偵進、

## 今天足球

▣中華會

| | | | | |
|---|---|---|---|---|
| 優游對真茹 | 三時 | 棒 | 陳吉祥 | |
| 健進對勇光 | 一時 | 棒 | 陸翔千 | |
| 彌隆對英美 | 十一時半 | 棒 | 胡宗藩 | |
| 高揚對鐵華 | 十一時 | 棒 | 沈回春 | |
| 友恒對青軍 | 八時半 | 棒 | 梁文棟 | |
| 浦東對嚴毓 | 一時 | 足 | 吳守衡 | |
| 志奉對上行 | 十一時半 | 足 | 黃仁彝 | |
| 毅勇對輔工 | 十時 | 足 | 張　聰 | |
| 雨金對茂豪 | 八時半 | 足 | 李國義 | |
| 樹南對強南 | 三時 | 足 | 倪桂本 | |
| 太平對新民 | 一時 | 足 | 吳貫觀 | |

▲昨日南洋·星光因雨改期舉行

▣西聯會

| | | | |
|---|---|---|---|
| 雷米對意令 | (乙二) | 虹口一 | |
| 樹南對西捕 | (乙二) | 虹口二 | |

雷米對青軍 (乙二)　足球場
星光對卡德培 (丙組)　虹口三
葉補對葡萄牙 (丙組)　震旦

## 江大足球

▲昨日青年勝西人七與三之比
▲又阿迦爾勝聖約翰九與零之比

▣兩場結果

上海電話 大夏和光華 二對二
南京電報 交大勝中央 五對〇

## 粵警足球 勝香港

香港三日電、省港警察球賽、三日在港舉行埠際賽、省隊擁有李天生·馮景祥等健將、港隊不敵、以四對二勝、四日與華聯隊賽、

## 今晚女籃球決賽
五時半在中華籃球房
乙組樂隊對東南

## 滬江籃球 勝英海軍

滬江確是可人兒、與海軍作晚戰鳳全失、非日前與敗死交戰時之勇壓雲天、鷹戒揚威、可念惡之殺氣萬里、且滬江前鋒之合作、全隊合作亦能稱心如意、如能好自練習、將來不難與海賊隊一決本屆雌雄也、總結果六十六與十七之比滬江大勝

| 滬江 | 犯 | 分 | 美海軍 | 犯 | 分 |
|---|---|---|---|---|---|
| 湯念慈 | 〇 | 二三 | 哈威爾 | 一 | 九 |
| 鄒祥宇 | 〇 | 八 | 赫夫麥 | 〇 | 三 |
| 邵敬爵 | 〇 | 十二 | 雷傑爾 | 〇 | 二 |
| 袁履武 | 〇 | 四 | 莫迪奧 | 二 | 一 |
| 吳國豪 | 二 | 十三 | 開麥拉 | 二 | 二 |
| 孫萬民 | 〇 | 〇 | 愓斯卡 | 一 | 〇 |
| 陸鏞惠 | 〇 | 〇 | | | |
| 程世昌 | 〇 | 〇 | | | |
| 孫寶慶 | 二 | 〇 | | | |
| 施家駒 | 〇 | 二 | | | |
| 總結 | 四 | 六六 | 總結 | 六 | 十七 |

上半時二十五比九　滬江勝
下半時三十一比八　滬江勝

## 持志隊 起死回生

麥令甲來勢洶洶、麥令甲有些吃不消、持志全仗威司敏頭實活、始得佔居上風、麥令在前半時中、投籃少有虛擲、此其致敗之最大原因、後半時內麥令仍一度起死還生、反以二十六比二十四前進、當雙方各得二十六分時、離比賽終了已祇三分鐘、值此生死關頭、戰爭愈烈、麥令幾度進攻、一無所得、未免人心恍惚、持志趁此時機、夏澤人與楊毓猷先後各進一球、卒以三十比二十六獲最後勝利、

| 持志 | 犯 | 分 | 麥令甲 | 犯 | 分 |
|---|---|---|---|---|---|
| 鍾鼎懷 | 三 | 八 | 布逵 | 二 | 四 |
| 余後爾 | 一 | 五 | 斯卡 | 〇 | 〇 |
| 楊毓猷 | 〇 | 三 | 律斯 | 一 | 〇 |
| 夏澤人 | 一 | 〇 | 巴姆 | 二 | 五 |
| 夏玉書 | 二 | 五 | 吉巴 | 〇 | 〇 |
| 總結 | 七 | 三十 | 亦台 | 二 | 一 |
| | | | 呼 | | |
| | | | 弗爾 | | |
| | | | 里斯好 | | |
| | | | 畢 | | |
| | | | 總結 | 八 | 二六 |

上半時十四比九　持志勝
下半時十七比十六　麥令勝

## 乙組之戰績

| | | |
|---|---|---|
| 嘉爾　勝西青 | 二五比十六 | (上半時嘉爾十二西青八) |
| 東吳　勝法學院 | 二九比二二 | (上半時法院十一東吳六) |
| 晚星　蘇美公 | 三三比十五 | (上半時晚星十四美公九) |
| 麥令乙勝　鷹隊 | 二六比十七 | (上半時麥令十一鷹隊六) |

**●●●白虹今日總練習**

白虹隊今午三時半、在虹口公園練習、各隊員務須準時前往、

## 足球如何成功

本公司新運到英國最近出版 "FOOTBALL-How to Succeed" 一書、內容分六節、每節有顯明之圖、詳細之註、凡關於頭頂足踢、攔奪追逐、襲擊進攻等技、以至球門前鋒前後衛等職守、靡不詳細解釋指導、蓋著者爲英國足球健將、歷任各校足球教練、本其深遠之經驗、故能著此豐富及切乎實用之書、足球隊員、足球之各界、苟欲精進斯技、苟欲知斯道之奧妙、更不可不讀此書、不可不讀此書、上海足球會副會長 G. F. Forshaw Esq. 曾加審閱、大爲讚美、誠足球技術上唯一之書籍也、◉每冊實價大洋五角、來貨無多、惠顧從速、爲幸、

上海九江路伊文思圖書公司謹啓

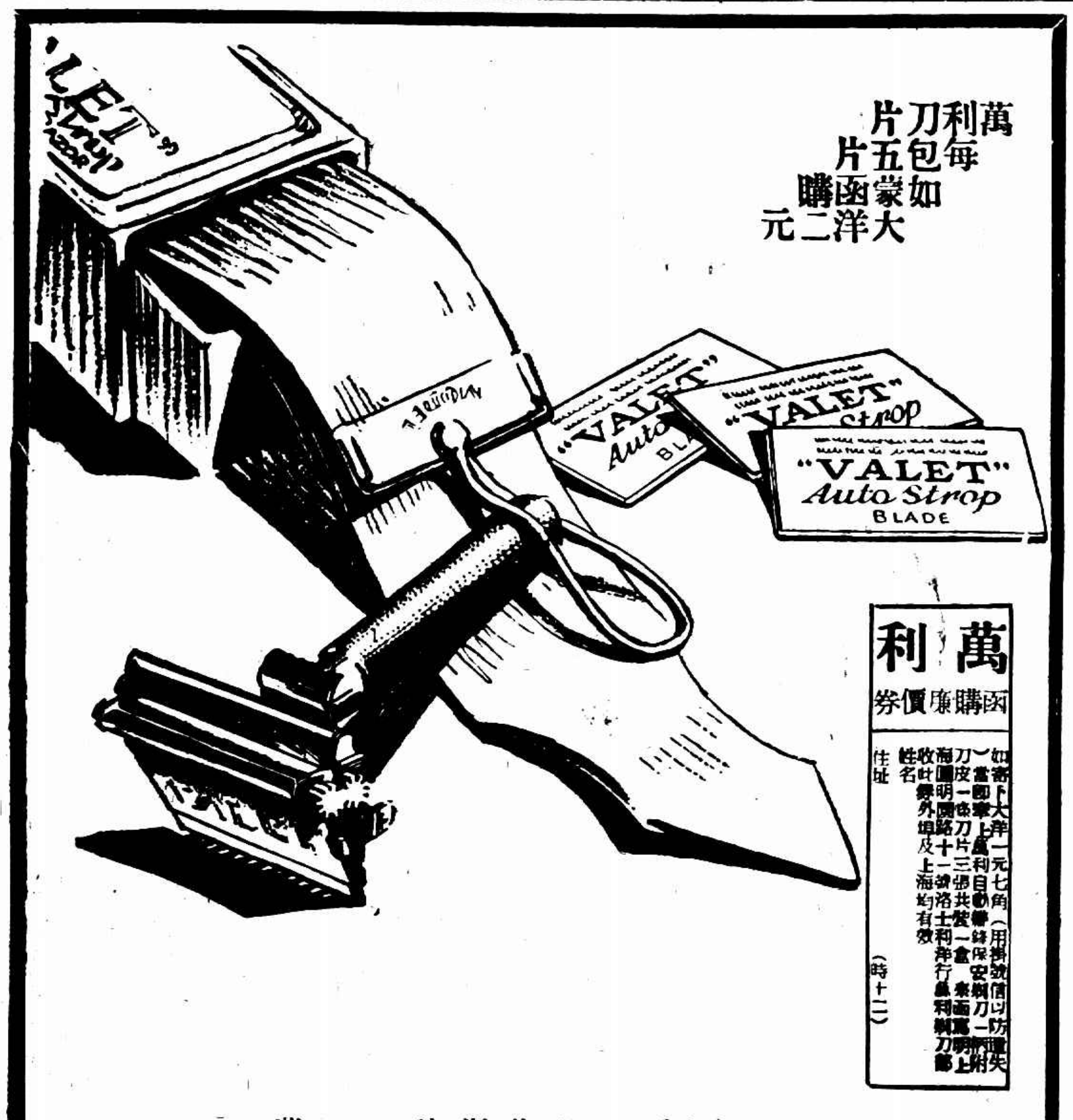


萬利刀片每包五片如購函購大洋二元

萬利 函購廉價券
如寄下大洋一元七角(用掛號信以防遺失)當即奉上萬利自動鏟鋒保安剃刀一把附刀皮一條刀片三張共裝一盒 寄函萬明上海圓明園路十一號洛士利洋行萬利剃刀部收此券外埠及上海均有效
姓名
住址
(時十二)

一小盒內容納如許

此內萬利剃刀盒，內有世界有名之萬利自動鏟鋒保安剃刀一把，刀布一條與刀片三張，如許精美之品，定價並不昂貴，人人可以購用，而且此三刀片，因刀頭內有自動鏟鋒機關，可剃多月，依然鋒利，每晨祇在刀布上括十秒鐘，刀口立即銳利如新，(六)

各大商店與各大藥房均有出售

萬利自動鏟鋒保安剃刀公司精製
英國倫敦
上海經理
洛士利洋行

"VALET" Auto Strop Safety Razor

# 招商局理事會布告

案奉交通部令開查招商局收歸國營業奉國民政府明令公布在案所有股票應定期自民國二十一年十二月一日起至二十二年二月二十八日止委託銀行遵照規定每套現銀五十兩驗票照付其詳細辦法仰該理事會即便擬議呈核此令等因奉經擬具詳細辦法十一條呈報交通部核示茲奉令准修正到會函請上海中央銀行遵照規定辦法驗票付銀并派員協同辦理外合亟照錄詳細辦法仰持票人一體周知依限聲請收回毋延爲要特此布告 附辦法十一條

**收回股票詳細辦法**

(第一條)招商局股票自民國二十一年十二月一日起至二十二年二月二十八日止(第二條)凡持有股票者應於上海中央銀行…(第三條)收回股票…(第四條)…(第十一條)本辦法自呈奉交通部核准之日施行…

# 電影時報

今日在新光登台之小妹妹黎明暉

## 一九三二年銀光曲（九）

作者保爾柯靈

### 第二章　夢一般的生涯

二之三　街燈影裏

四馬路極西的一段，街燈放明的時節又是另

●環球笑片"Finishing Touch"中夫婁少飛之一幕

一番特別的情調。朱紅電氣廣告的光，像一張粉紅色的薄膜，夢一般地籠絡着人的意識。行人並不十分擁擠，來的去的，祇像無數平面的剪影，憧憧地在燈光之下晃動，混合着發出蒼蠅般營營的聲音。黑黝黝的弄口，常有一種特異的滿臉煙容的人物，說着囈語一樣的喃喃的語句，對路人兜售春宮畫片，找着性慾狂的小市民向他們榨取一些殘餘的利潤。這裏，瀰漫着頹廢的沉湎的調子，無處不是殖民地文化集中區域特有的表徵。

馬路當中交錯來往，特多的是黑色的黃包車，靠手兩邊以及靠背的邊上，亮着幾盞小小的電燈，在這燈光裏，坐了一個或兩個的女人，一律的，是明豔的衣衫，蜷曲的燙髮，塗滿了濃厚的脂粉的面孔。

柳萍卿端坐車上，夾在這些粉醬紅唇之中，被着朦朧的鐙影邐邐前進。度着這種僕僕風塵的生涯，她有過悠長的歲月的經驗了。可是今天，不知爲了什麼，情形卻有些變易，她覺得她的心境，再也不如往常那樣湖水似的平靜了。

她的心是被怎樣的一種思想支配着了呢？她自己也有些茫然。對於生活的不滿嗎？這個，過去她也未始不發生過怨艾；但絕不像今天。她的心裏，似乎有些興奮，似乎又有些頹唐，而絕對理不出一個端倪來的，祇像是秋草那樣亂莽莽的一團。

笑片「Young Onions」中父親在打女兒的屁股、

Patsy Knapp說，唉，我已經拿住他們的靈魂了，

車子已經拉到西藏路附近，跑馬廳被擁抱在夜的懷裏，顯着渾沌的一片灰色；遠處的電炬卻在黑暗裏螢火般的閃着光芒。

坐在車上的柳萍卿，悵然向這些景物望了一眼。車子轉個灣向東拉去。那崇樓高聳的東亞飯店已經在望了。

| 戲院 | 片名 | 時間 |
|---|---|---|
| 國泰 | 二十年前之秘密 | 三時　五時半　九時一刻 |
| 光陸 | 戲迷傳 | 三時　五時半　七時一刻　九時一刻 |
| 南京 | 龍虎門 | 三時　五時半　九時一刻 |
| 卡爾登 | 黃金潮 | 三時　五時半　九時一刻 |
| 新光 | 小女伶 | 三時　五時半　九時一刻 |
| 蘭心 | 婚後 | 三時　五時　九時一刻 |
| 融光 | 晨曦 | 二時半至十一時半循環開映 |
| 巴黎 | 風月今宵 | 三時　五時半　七時　九時半 |
| 北京 | 潘玉珍　風流騎俠 | 三時　五時半　九時一刻 |
| 夏令配克 | 十三號房的女怨 | 三時　五時　七時 |
| 中央 | 公主艷史 | 三時　五時半　九時一刻 |
| 上海 | 鐵血主義 | 三時　五時半　九時一刻 |
| 威利 | 化身博士 | 三時　五時半　七時　九時一刻 |
| 明星 | 壞胚子 | 三時　五時半　九時一刻 |
| 光華 | 失足恨　野草閒花 | 三時　五時　九時一刻 |
| 黃金 | 藍天使 | 三時一刻　五時半　九時一刻 |
| 新中央 | 夫妻之間 | 三時　五時一刻　七時　九時一刻 |
| 恩派亞 | 可愛的仇敵 | 三時　五時　七時　九時一刻 |
| 百老匯 | 蘭谷[illegible] | 三時　五時一刻　七時一刻　九時一刻 |
| 九星 | 空谷蘭[illegible] | 三時　五時　九時一刻 |
| 浙江 | 故宮新怨 | 三時　五時一刻　七時一刻　九時一刻 |
| 卡德 | [illegible]夫妻 | 三時　五時　七時一刻　九時 |
| 奧迪安 | 關東大俠　三四集 | 三時　七時　九時 |
| 山西 | 前後集　故都春夢 | 二時　六時　九時半 |
| 虹口 | [illegible] | 三時　五時一刻　七時一刻　九時一刻 |
| 東南 | 前集　啼笑因緣 | 二時　四時半　七時　九時 |
| 萬國 | 火山情血 | 三時　七時　九時 |
| 福安 | 啼笑因緣 | 二時半　五時半　八時半 |
| 東海 | 俠士復仇 | 二時　四時一刻　七時　九時 |
| 共和 | 人道 | 三時　七時　九時 |
| 閘北 | 十九路軍淞滬之戰 | 二時半　七時半　九時半 |
| 天堂 | 首集　啼笑因緣 | 三時　七時　九時 |
| 光明 | 鐵血青年 | 三時　七時　九時 |
| 西海 | 蘭谷[illegible] | 二時　四時一刻　七時　九時 |
| 中國 | 人道 | 二時　五時　七時　九時 |
| 廣東 | 空前遊藝大會 | 三時　五時半　九時一刻 |


金字塔香烟

烟中鉄畢

中國福新烟公司出品


## 嫌老醜　家庭不和演成慘劇

## 砒霜和粥　夫婦共食

與其生而受苦不如同歸於盡！

### 嘉興油車港藥店夥死的可憐

發覺時距離服毒時間已久

嘉興訊、嘉興第二區油車港鎮李益生堂藥號夥陳炳華、江寧人、現年四十六、在該藥號爲夥已七八年、平日尙爲該號器重、妻陳氏、現年三十一歲、係平湖人、娶未多年、夫婦同居於該鎮許家埭、陳氏常嫌其夫醜老、致夫婦間不睦、而陳炳華則常自怨嘆、上月二十日左右又因細故勃谿、陳怨恨交加、於二十四日在店中取得砒霜、暗藏身上、二十五日上午七時、乘妻不備之際、將砒霜和粥內與妻共食、妻固不知、迨一小時後、炳華面色稍變、語多傷感之詞、其妻始知有異、稍頃陳氏亦覺肚中難受、經鄰人向陳盤詢、始完全吐露、而此時離食之時間已歷數小時矣、即設法請由該處醫院救治、炳華卒因受毒過深、延至翌日殞命、陳氏幸尙得救、此事發生、並不報告警局備案、故該管派出所巡長至前日始呈報第二公安分局、轉報縣公安局核辦、

## 重敦好舊

棄婦萬一之希冀　奔走呼號乞成全

脫離關係之啓事「顛倒是非」

壓迫重重◇無路可走

浙江永康縣人徐濤、年三十九、當溫應曐長上海市公安局時、徐在該局偵緝隊中充任偵緝員、自文鴻恩接任市公安局後、徐即辭職他去、有已赴漢謀事說、曩昔徐娶泰州婦人李雨貞(年三十九)爲室、同居閘北虬江路、初則

**恩愛非常**

不料徐於今春忽又結識一婦人龔阿胖(年二十餘)、另租小北門樹德里十號爲藏嬌之所、最近李雨貞忽謂夫存心遺棄、乃暫赴大東門巡道街二十弄第二號代做翻絲棉工作、以資糊口、一面由馬仲南律師代爲具狀地方法院、聲請調解同居、原狀略謂緣聲請人徐李雨貞與對造人徐濤、係屬正式夫妻、歷年以來、

**同居一處**

相安無事、近自半載以來、結識外遇、即不歸家、此次一二八滬戰爆發之際、聲請人居所適閘北在要衝地段、其勢不得不奔逃生命、避居安全處所、是後對造人始則繼續照給家用、一如往昔、繼則忽然中途停止給付家用、終則竟於六月十九日由對造人委任何燧律師代表登報聲明

**脫離關係**

啓事一則、內容所載、係屬顛倒是非、侮蔑聲請人身分之文字、依此事實、對造人之存心遺棄、顯然無疑、聲請人之感受對造人重重壓迫、眞是無路可走、故乃投入婦女救濟會請求救濟、由該會特爲委任馬仲南律師爲特別授權代理人、懇請鈞院傳集對造人調解、使夫妻得

**實行同居**

以重圓、實爲德便、法院據呈、遂於前日開庭、原告偕馬律師到庭、被告未到、法官認調解不成、諭令起訴、

## 汽油船闖禍

楊樹浦江面

猛撞浮筒　死傷十餘

德士古油公司男女工人

本埠德士古火油公司之汽油船、昨晨八時十分從浦東開駛來滬、當時船上搭有該公司男女工人二十餘、經過楊樹浦方面、司舵者偶一不愼、致將船頭猛撞於十七號浮筒上、船身向右一側、除有十餘人落水外、並有七人互相撞倒船中、各受重傷、水巡捕房聞訊、趕派巡船往救、當經救起落水者五六人、尙有七八人則隨波飄去、不見影踪、相撞受傷之七八人則送醫院醫治、姓名如下、㈠彭桂開年三十一、傷腿、㈡沈妙齡年二十七、傷目、㈢丁廣興年四十四、傷頭、㈣俞章侯年二十六、傷口、㈤張蔡氏年二十五、傷頭、㈥張朱氏年四十九、傷頭、㈦周長福年四十八傷足、

## 徐亞伯　尚有一關

### 高院檢察官上訴

因病請求停止羈押被駁斥

(蘇州訊)前水警第一區長徐亞伯犯强盜嫌疑、上訴高院、經第二審判決免訴在案、昨(三日)經檢察官任光海、不服刑庭判決、向最高法院提起第三審上訴、同時徐本人以在押身患溫病、並由徐弟盛伯以母病沉重、先後呈請高院刑庭、將徐停止羈押、昨亦經高院刑庭裁決、以依照刑事訴訟法第六十六條、對徐仍有繼續羈押必要、聲請駁斥、

## 小命願犧牲

### 遺書託伸寃

秦增學自殺

「先生破壞我名譽」　寃枉過甚

(蘇州訊)閶門外橫馬路新閩旅館、於前日下午十時許、來一衣冠楚楚之少年、開定六十號房間、自稱名李子卿、由無錫來、後吃肉麵一碗即睡、至昨日(二日)上午八時許、茶房因見其尙未起身、且聞房間內有異聲、呼之不應、頓起疑竇、撬門而入、則見該旅客神色驟變、氣息奄奄、亟報告帳房、由帳房報告三二分所、一面將其送往肅雍醫院醫治、經顧醫師診治後、斷定係服安神藥片及鴉片、當在身旁搜出絕命書二通、玆錄其原函如下、

**絕命書**

㈠函閶門外渡僧橋下塘吳氏福來康

參號吳子泉云、子泉先生大鑒、上月十三日、在常熟借洋十二元、我臨走留條、生發有靠處、現下你說取洋九十五元、我實在並非拿先生、余取吾實在背良心取出你看、先生你有子孫、在後不可冒說冒話、總要良心放在心中、現在下塘街同行中無有不知曉、吾方面親眷亦先生告訴都知道、生現在給先生敗壞我名譽、生現在無論何人不可見別人、師生何心什樣如此、又不必如寫家、生於三日早晨走出、一時之羞、不可自怪、現在害我無地不可吃飯、現在我情願在先生手中犧牲一條小性命、生請各家願與我九十五元伸寃、還有各報館登報聲明可也、此請多安、晚秦增學頓首、㈡致上海天寶路臨平路口裕泰棧號內其胞弟秦仲良函云、仲良胞弟大鑒、啓者兄所有衣服任傳寶父園巾一條、夾袴一條　手套一付、手電燈一只、弟有便到蘇、請去取可也、兄在蘇店中借洋十二元、先生說我取洋九十五元、兄無他實證不明、現在沒法想、淌有沒路可也、請弟與我伸寃、事甘數不近安、兄秦增榮、十一月初四日、

## 杭州拐孩來

幸走散食貝　女匪已逃脫

前夜十時由杭開滬之卅三次快車抵南車站時、路警查見男孩一口、在運貨、當經上前盤詰、據稱名陳子其、十一歲、住杭州城內關雞館弄近、父親做木匠、前晨我在門口玩耍、忽有一個相識之女人喚我同他白相、將我帶到車站、乘火車來滬、到南站時、他先下車、我被擱初落後、尋他不見、故此逗留等語、經該警將孩帶至鐵路警務處、發送杭州警務處、飭警調查其父到處具領、

## 愛屋及烏

### 一旦雙飛

非眞愛烏　敷衍而已

正要追究恰好撞見

早有姦私於前

住在滬東楊樹浦丁房內江北婦人朱王氏、生兩女、長名朱冬子、廿二歲、次紅子、十九歲、惟紅子生長較乃姊美麗、該氏亦甚鍾愛之、姊妹兩人常到紗廠作工、有揚州人蔣文超屬意於紅子、時常勾引、以利相許、惟因礙於冬子、遂愛屋及烏、一併敷衍、是以常往大世界等處游玩、惟瞞其母一人、不料因此之故、遂於前日該朱紅子隨蔣逃亡、該氏因此窮詰冬子、始悉前情、昨日該氏在閘北恒豐路橋地方、詎與蔣狹路相遇、乃扭控四區一所、轉解地方法院、

## 懷疑

燕爾新婚之夕　對新娘即已

## 侮辱祖宗　銀碗拋到婆婆頭上

八載別居感情仍未能恢復

徐志達懷疑妻子婚前不是處女

慮絕後涉訟　請判斷離異

蘇州訊、住居西海島一號之徐志達、業洋廣貨、於民國八年間娶石皮弄陸鐵如之女瑤珊爲妻、夫婦間感情頗爲惡劣、曾於十三年間訴請別居、業已八載、尙未恢復舊好、故徐以既是不堪同居、不如離去爲是、乃延莊曦律師狀請地院判令離異、昨(二日)由民庭凌推事開庭審理、被告陸瑤珊亦延吳超律師出庭代理陳述、徐志達供、三十二歲、業洋廣貨、請求之標的分兩點、一請判准離異、一請判令返還首飾、十七歲時父親故世後、由母親主張、與被告結婚、在結婚前並未調查、發現被告非處女、並且有已經生育之徵象、我問他、他說祇要到我家後好好兒就是了、他的父親叫陸鐵如、是一個健訟之人、我到岳父家去、岳父對我說、你年紀輕、你家裏祇有你的母親、你的產業我來同你管吧、我想要生活的、

**結婚後**

經我拒絕、被告自此後、亦時常回到母家、至十三年六月廿二日、他又回去、其時他將我祖上遺下來的飾物一併帶去、是日我即到他家找尋、他的父親叫人打我出來、到二十五日、被告身穿破舊衣衫歸來、聲言我已吞服生鴉片煙、來尋我的事、我但求和平、遂延請余生佳醫師來家救治、當據余生佳說、並無服煙徵象、至二十七日、被告忽到檢察廳告我教唆自殺、意圖我受刑事處分、幸而當時以不起訴處分、迨至同月三十日、我以夫婦感情

**惡劣到此地步**

乃向法院狀請離婚、經法庭上勸令和解、夫婦別居、由我津貼被告生活費每月十六元、由他將女孩帶去、其時我但求重求和好、詎料他回去後、時來吵鬧、甲子年過冬年節、他回來尋事、坐到祖宗檯上、將檯上碗盞毀棄、及至吃冬至夜飯時、他又將銀飯碗拋至婆婆頭上、毆辱尊親、乙丑年六月、我

**妹妹出嫁時他又回來吵鬧**

破壞我名譽、他即不別而去、同年七月二十七日、我堂房兄弟結婚、他回來尋事、將新房被頭撕毀、至丁卯年、他命娘姨將女孩送來、他的生活費、他近來不來拿、現在因爲我經濟狀況不好、店已盤去、生活困難、他別居八載、已無和好希望、況已恩斷義絕、倘一直別居下去、成爲掛名夫妻、所以請求離婚、並令追返首飾、陸瑤珊供、三十二歲、住石皮弄母家、與徐志達

**於民國八年八月初三結婚**

他的請求、我不願、十三年六月間吃生鴉片煙是吃的、告他是我爺的主意、因爲我吃了煙了、他後來要求離婚、當時我不願和解的、別居後、時來時去、他要虐待我、我不願離婚、又不願回去、至此、凌推事即勸令雙方出外試行和解、如和解不成、再行傳訊云、

## 「天一」一夕記

（正風）

**到天一去**

自從搬了家以後，很久沒有上各家製片公司去過。昨晚忽得T君的電話，說是有一場大佈景的戲，而且有許多「密絲」可以一飽眼福；因此，在晚上九點鐘的時候，我便到天一去。

王人美在「鷄鳴通」春潮中一個鏡頭。（雪鴻照相）

**大佈景**

走進了攝影場，第一個送進我的眼簾的是「孽海雙鴛」的富翁家，一場大佈景眞是「堂而皇之」。全景是哥蒂克式的建築，牆壁間都點綴着無數浮雕的花紋。據說：這是天一空前的偉構，共費去十天的工夫，千元的材料呢。

**石膏像與壁畫**

在這偉大的佈景裏面、最使人注目的是一座塑着「一個多育的母親，被羣兒圍繞着」的石膏像，據湯曉丹君說：「這是富翁之嗣的苦悶的象徵」，更襯以吳印咸君的兩幅壁畫都會交響曲和農村幽情曲，把個富翁的矛盾思想描繪了出來。

「小武士」中的一批孩子，是我們所應該培植的，

**黎小妹上鏡頭**

曾因「港案」轟動一時的黎明暉來滬後，各家製片公司皆爭聘之，到了最近才爲天一所得，惟尙未開始拍戲，昨晚因相商在新光登台演唱「可憐的秋香」事，在攝影場裏出現，當她站在石膏像下的時候，那個凝情的樣子，卻被吳君收入鏡頭去了。

**小女伶之羣**

天一在「游藝會」中獻給我們一羣小女伶，現在袁美雲已獨自主演一部「小女伶」了。邵素霞也在「孽海雙鴛」裏面飾富翁唯一的女兒。還有陳競芳、陸麗霞等也在場，她們活潑天眞的玩着，使這攝影場充滿了青春的氣象。

**五分面的美人**

「她飾的是一個溫存的女教育家」，T君給我介紹一個新的人物，姓葉名秋心。「她嘗經過着很久的舞台生活，這次還是第一次上鏡頭呢」。引起了我的注意。誠然是一個美人兒，瓜子式的臉上，有着和胡蝶一樣迷人的酒窩。吳君本着他的攝影經驗說：「都拍正面的像，並不十分好看，拍五分面那就漂亮極了」。呵，好一個五分面的美人啊！

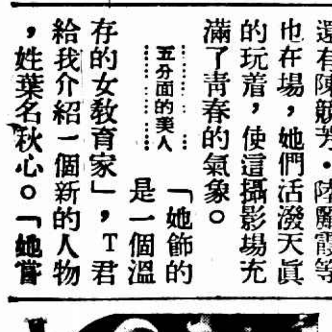
聯華新片「天明」，孫瑜導演，黎莉莉主演，

**外國人收場**

記者置身在人羣中，繁麗的大佈景裏；時間便像走馬似的過去得很快，而使你無所覺。幸而有幾個來參觀的外國人的告辭，才知道時間已是不早；快一點鐘了。於是，我也就跟着這羣外國人走出天一，做個收場。

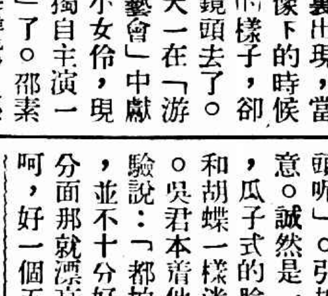
新片「一線青天」之一幕


新光大戲院　今日開映

寗波路南京路新新公司後面　電話九四五九〇號

天一公司慕維通片上發音有聲影片

邵醉翁監製　裘芭香導演

袁美雲（主演）

蕭正中　張振鐸　陸麗霞　王慧娟　舒麗娟　魏鵬飛　葛福榮　丁華氏（合演）

活潑伶俐藝色超羣的小明星

小女伶

同時並請銀幕小妹妹　黎明暉

葉秋心　陳競芳　馬東武　舒麗娟　邵素霞　陸麗霞　朱天紅　陳綺霞　倉隱秋　鮑志超

日夜登台演唱全部歌劇　可憐的秋香

湯曉丹美術　吳印咸佈景　馬陋芬　殷綠葉　及天一樂社伴奏音樂

時間　三時　五時半　九時一刻

價目（日夜一律）　樓上　樓下　一律一元　包廂二元

# 冬季減價　新新公司　祇有今天


## 疋頭部　大犧牲
英國眞絲海虎絨　最新婦女大衣呢　外國純毛駱駝絨　一律照買照送
嬌豔印花早晨大衣絨
冬令厚毛呢　每尺特沽四角半　每尺四角
國產棉綢　每尺一角九分
新到大批時式歐美純毛呢　異常削價平沽

## 西服部
最新現成男女雨衣　特別犧牲八折

## 文房部
派克著名墨水筆　除特價八五折外　凡惠顧一支　另贈價值二元五角精美筆座一隻
博士老牌男女裝自來墨水筆　每支特價三元二角
冬令禮盒裝布紋信封信紙　每盒特沽四角
德國老鷄牌造花縐紙　顏色齊備　每疋二角半

## 罐頭部
著名五磅裝媽咪甜餅干　每聽一元六角　買一送一
老牌祥茂肥皂　三條特價九角半
澳洲老牌菓子醬　三聽特沽九角半
香港安樂園五磅半梳打餅干　每聽二元三角半

## 綢緞部　大特價
最新國產印花軟緞　每尺減沽七角半
最新國產印花毛葛　每尺減沽四角半
國產眞絲軟緞　每尺減沽五角八分
國產眞絲雙縐　每尺減沽六角半

## 新裝部
特聘名師設計精製大衣新裝　非常大削價

## 煙草部
廿五支木盒大號亨白雪茄　每盒特價三元七角半　買一送一
廿五支鷹球二號亨白雪茄　每盒特價三元四角　買一送一
五十支內未克著名香煙　每聽特沽一元二角　買一送一
司令牌香煙百支一元二角
廿支使官牌香煙一元四盒

## 毛衫部
男裝純白羊毛內衣　每件特沽四元半
童裝時花純毛衫　每件特沽一元半
超等厚絨衛生衣　每件特沽五角

## 玩物部
新到大批精美兒童玩物　空前削本平沽

## 西藥部
德國柯爾麥魚肝油　可可杏仁橘子　每瓶原價二元
美國最新式時花優等熱水袋　每只原價五元半　今天一律半價

## 服飾部
童裝絨大衣　每件特價五元
婦女純毛背心　每件四元二角半
羊毛小童帽　每件七角半

## 鞋部
小童皮鞋　一元三雙
紋皮男鞋　每雙七元

## 參燕部
上等龍芽燕片　每斤念四元
北洋魚膠片　每兩六角
吉林蛤士蟆　每斤二元八角
國產別直參　每兩二元　買一送一

## 五金部
特製新新牌最新式火爐　堅固美觀　非常廉價

女裝長統全羊毛襪　每雙一元六角　買一送一
(上午十時起每人限買一雙　樓下發售　一千雙售完爲止)

眞正上白餘杭絲棉　每斤二元二角　貨色道地　有口皆碑
(上午十一時起每人限買一斤　四樓發售　八百斤售完爲限)

眞正四川原莊銀耳　每兩三元二角　買一送一
(上午十一時起每人限買一兩　三樓發售　一千兩售完爲限)

美國三花牌雪花膏　每瓶一元半
美國三花牌香皂　每件一元四角半
美國三花牌香面粉　每盒一元一角半
美國三花牌胭脂　每盒一元一角
今天惠顧三花牌化粧品滿五元以上特送三花香品一套

三排落地電火爐　每座特沽念六元
特贈老牌電燈泡半打　祇限今天　電器部

惠購禮券滿洋十元特贈精美日歷一組　禮券部

德國最新梵啞林　每套念六元半
德國新式梵啞林　每套念二元半
各種新式曼得林特沽七折
勝利狗牌唱針　每盒五角　音樂部

一燈最新收音機　每只十六元半
新新老牌元棚　每只四元半　買一送一　無線電部

二寸蔡司F/6.3快鏡　每只原價三十五元　特價二十五元
六寸雙連美術相架　每只特沽九角
四寸美術相架　四角買一送一　每只特價　照相部


## 崑山富紳 周志千被綁 生死不明
## 拿獲兩綁匪
### 中山路經過由眼線認出

崑山縣境香涇(離崑山十餘里)地方周志千、其子在交通部無線電總台供職、擁貲甚厚、爲該地之富紳、本年六月二十日夜間十時許、有湖匪三十餘名、携帶步槍盒子砲手槍等、乘船一艘、至香涇行刦、被搶者約八九戶、損失達七八千元、並槍傷事主三名、而

**周志千家損失最大**　約佔二千餘元、匪臨行復將周擄架、乘原船而去、周被擄去後、迄歷四月有餘、其間雖曾接到匪函勒贖、奈索價甚鉅、祇得置之、從此

**音信杳然生死不明**　最近崑山縣公安局偵緝隊長全潤之據眼線報告、此項湖匪現在匿跡上海、當即賫文來滬偵緝、昨日偵知該匪等每日必須經過閘北中山路橋一帶、遂會同該管六區公安局長警化裝馳往、

**隱伏於中山路橋堍**　至下午五時許、有兩匪行至、經眼線指名、當即拘獲、一名俞德輝、一名陳大二子、(即子全)均鹽城人、現兩匪暫押六區公安局、候全隊長備文提歸訊辦、

## 拐得一少婦 被迫賣淫一而再
### 脫了生意更累阿兄
案還身價七百餘元　詎見後又被誘脫

蘇州訊、上海六馬路文原里五百號印刷商人陳小弟之妻錢氏、十九歲、於中日戰爭時、小弟逃往別處、當有某煤球公司跑街李根榮者、乘機將氏誘騙至蘇州、押入閶門外小花園三號內爲娼、凡二月、又將錢氏帶往上海賣入廈門路延慶里某號妓院內、得洋五百零二元、未幾又秘密將錢氏誘出、賃屋於黃河路同居、及至今年九月間、被陳小弟得悉、前往將其尋回、盤悉上情、故擬與李交涉、惟李根榮亦極見機、情知不妙、即辭去生意、逃匿在蘇、及至前日、爲陳錢氏偵悉、偕同其母來蘇、及至前日夜間、將其尋獲、乃欲李將二次出賣之身價銀七百餘元交出、李根榮不允、忽又逃避、陳錢氏因李兄李根虎當時亦有幫助賣良爲娼情事、當將其扭入三二分所請究、經李巡官訊後、備文送公安第三分局核辦、

## 鄉老被殺
失踪多日　本鄉中發現
### 似遭勒斃

浦東楊思橋東南七圖內、有鄉民胡榮景、年已六十餘歲、平日優游自在、並不工作、在五日前、胡忽失踪、遍尋無着、前日有農民夏海根往田中工作、忽見田內之生壙空槨內有足露出、大駭、急報三區三所、派警到場查明、係胡屍體、遂轟傳左近、咸來觀看、遂被胡之家屬認明死者似爲勒斃、因尚未經官廳驗明、不便移動、詳細偵察、但謀死後拋在槨中、當爲事實、遂於昨日飭地保張步青投地方法院報驗、奉諭候派員往驗、

## 楊樹浦路長安里失愼 燒去二幢四樓面
徐一林遷入纔半月
### 蕩燬所有 性命保全

昨晚九時、滬東楊樹浦路長安里十八號居戶忽然起火、當時冒穿屋頂、楊樹浦救火會聞警、立驅皮帶車馳往施救、已延燒比鄰二十號十六號樓面、不移時似漸熄滅、詎火勢橫穿十四號十二號及十號之樓、彼熄而此又起、復經救火員極力射救、始得全熄、除十八號二十號全部燒燬外、計十六・十四・十二・十號各樓面亦完全燬去、火頭名徐一林、其妻姓吳、遷入纔半月、家具衣服完全燒去、絲毫未取出、餘家聊略取一二件四散以避、故被累者姓名尚難查悉、

## 投河
十分鐘後救起　即死

昨晨十一時半、舢板廠橋上有一男子跳入蘇州河內自盡、當入水時、見者雖有多人、但無法可救、約十分鐘後、得由戈登路巡捕房二三四七號華捕將該男子設法救起、時已不省人事、急送醫院、因進水過多、片刻身死、死者身穿黑布夾襖夾袴、灰色襪、黑布鞋、後據捕房查出死者名沈患卿、但不知其住在何處、

## 六盜續審
吊到一部贓物　張學廣經事主證明

盜匪皖人張學廣・張大鴻・丁年順・張克林・張玉發・方正江、因於上月十三號至十七號之間、持械糾黨搶刦韜朋路六八七號王蘭生・齊物浦路九號潘張氏・兩戶值洋一百五十餘元之衣飾銀洋逃逸、案發、被楊樹浦捕房幹探劉長根先後捕獲、抄出手槍一支、子彈廿五粒、解送第一特院押查在案、日昨由沈炳榮推事開庭續訊、捕房律師張天蔭陳述前情、並稱、在改期中吊到一部份贓物珠圈金戒等物、即予呈案、據事主王蘭生婦人潘張氏證明當時被刦情形、而氏指張學廣在場、執有手槍、共被搶刦鈔洋五十元、圈三付、戒子三只、駱駝絨袍子一件、呈案之物咸係原贓等詞、質之張等各被告供詞支吾、推事諭各還押、定期宣判、


## 白帶靈丹
女性恩物……唯一
服藥後　第一步　立見奇效　赤白帶下
第二步　胃口增加
第三步　飲食有味　腰背有力
第四步　不復疲倦　精神健旺
每瓶一元五角　每打十五元　外埠加一　郵票十足通用
上海四馬路(九九九)望平街口福壽堂藥房發行


## 聲明作廢
茲因遺失滬北水電公司發給電力電第二三八〇號二二六二九號押櫃收據二張計洋六十元又三十元正除已向公司領回保證金外此項遺失收據無論何人收得作爲廢紙特此聲明


## 上海老寶盛金店抬價收兌舊金
今日星期每兩收進一百十三元

本店收兌舊金每兩較他家抬價自一元至二元隨大市而定故凡有舊金來繳者每兩即可多繳一元或二元如有售金十兩在貴客即多得十元或二十元之意外收入又本店收兌舊銀亦較他家抬高如有元寶紋銀來繳每兩抬收一元五角其他件頭器皿因本店門市出售原飾需要殷繁故亦抬價收兌每兩自一元四角起至一元八角止原富舊銀器皿如花瓶花插照架酒器妝匣用具等揀留完整者凡數千種煤洗如新一律減售每兩自一元五角起至一元八角止並製新式各件亦一律減售八五折自十二月一日起一月爲期存貨無多購置從速

法租界　老店南陽橋西　新店太平橋東　原飾廉售　本店歷年收進
電話　八〇六八二　八〇四七二

## 梅濁克星
醫師最信任的德國五淋白濁專藥
專治
柯爾登洋行

## 全新男女結婚禮服出租
天福洋服公司
北四川路老靶子路西首一大一號　電話四三四三八　詳章承索即寄


## 蕭元吉 散發反動傳單
### 檢察官上訴 最高院發回 更審

湖南長沙人蕭元吉、目不識丁、於今年正月間受共產黨囑託、在法租界散發反動傳單、發至電車公司門前、手中尚剩六張、被法捕房探員拘獲、解送江蘇高等第二分院提起公訴、嗣奉判決處有期徒刑七年在案、旋由檢察官上訴於最高法院、請求更爲審判、業奉發回原院更審、昨日上午由推事郭德彰開第六庭、提蕭到案審問、調查證據、至午刻退庭、聽候定期再審、蕭仍還押看守所、

## 警察誘姦案 上訴開審

蘇州訊、滬市公安局二區一等警倪士仲、前在九畝地站崗時、由小北門合記肉店主婦許嚴氏介紹、與富潤里八弄一百〇九號奚子祥之十八歲女奚慧英、在亞洲旅館姦宿三宵、後復在喬家浜二號湯馮氏家、租屋同居、被女之家屬偵悉、報警將倪拘解滬地院、判處徒刑一年四月、許嚴氏帮助藏匿、徒刑六月、被告不服原判、上訴高院、昨(三日)日由刑一庭開審、

## 少婦含怨 投河遇救

蘇州訊、閶門外美仁里二號居戶車坊人楊金大之妻楊陳氏、二十八歲、前夜因夫婦口角、被夫毆打、乃於昨(三日)日清晨由閶門雇一人力車拖往楓橋地方下車、跳入河內自盡、幸經該車夫徐三將其拖起、嗣由三三分所崗警到來、將楊陳氏徐三二人一併帶所、經張巡官訊後、即解第三分局核辦、

## 盜警

本市新橋路一百七十八弄二十號住戶王松民、係同裕布廠司帳、昨日午後三時許、其家突來盜匪三人、袖出手槍刺刀、刦去鈔洋三百元、

## 發反動傳單 四人被捕

昨日下午五時許有共產黨徒十餘人、在南京路永安公司轉角散發五彩反動傳單、經老閘捕房聞悉、立派探捕前往、拘獲四人、當即帶回捕房、候今晨解究、

## 來函更正

茲據上海法大同志會來函略謂本月二日報載「法學院學生顧辨安上訴失敗」一節查該生顧辨安及未畢業同學中均無顧辨安其人特此更正、

逕啓者頃見貴報本埠新聞欄內載有法捕房捕□四共黨嫌疑犯內有文化學院當教□湘人劉照山一節不勝詫異查敝院現任教授並無其人即歷年教授亦無此名事關學校名譽爲特函請即希查照速予更正爲荷文化學院上海第二院啓

## 勒吐精代乳粉
以勒吐精代乳粉哺育小兒無不發育健全肌肉充盈骨格堅實因此粉之各種成分與健康母乳無異

樣品券
寄上郵票貳分請寄勒吐精代乳粉壹樣罐及育嬰指南一冊爲荷
此致上海郵政信箱七〇五號英瑞煉乳公司
姓名
住址
E

## 天喜堂
老婢調經丸　可治　經期　經多　經少　經遲　經早　經淡　經紫　白帶　赤帶　血崩　血凝
老婢調經丸　可治　經期前後　腰腹痠痛
老婢調經丸　可以　保護母體　胎兒臨產安全
老婢調經丸　可治　產後瘀血未清
老婢調經丸　可治　子宮虛冷　久婚不孕
粵港天喜堂藥行　上海支行東新橋北路

## 月月紅
顧名思義，就知道「月月紅」是一種專門調經的妙藥，婦女的經期不準，或者經冷血寒，都可以引起生理上的障害，服過這「月月紅」後，經調血旺，身體健康。
五洲大藥房發行　本市及各埠　每瓶一元

## 人中寶
腦筋衰弱，思想遲鈍，
人中寶爲補腦聖藥，兼能補血補精，服之精神強健，思想充足，百事振作，俱興矣，
大瓶二元　小瓶一元
上海四馬路太和大藥房發行　全國分店各藥房均有售

## 培德
領帶公司
新到各色最新摩登領帶數百餘種一九三三年西裝雨衣數十餘種色澤美觀四季可穿兜爲優待惠顧起見一律削價發售

## 一四照
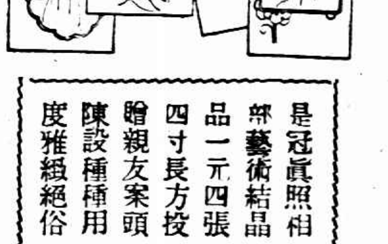

是冠眞照相部藝術結晶品一元四張四寸長方投贈親友案頭陳設種種用度雅緻絕俗
(地址…南京路冠生園附設)

西風一起
面部恐慌
欲保嬌嫩
須用蝶霜
各大百貨商店均有售
家庭工業社出品

冬令經濟補品
冠生園牛髓餅乾
寒天常食滋養補身
甜咸皆有
每包六安士重 售大洋二角
逢星期六日 買二包加送一包

現代攝影室
先行服務
偉大犧牲 念一天
十二寸美術放大 每張大洋五角
完全用最高尚柯達皇家咪紙
四寸藝術照四張一元
六寸藝術照二張一元
用柯達綢紋紙
地址 靜安寺路斜橋總會對面鳴玉坊一號
電話三一九二五

全球第一（老牌）白濁神藥
法國 山得爾亨利白濁丸

謹防影射
全世界各華藥房均有出售
總經理信源行 上海江西路十號（三洋涇橋）
詳細說明書附在瓶內

長安公墓
墓址 滬閔汽車路長安站
價目 特別低廉每穴大洋四十元
高燥 一丈不見滴水
運柩 自備柩車 手續完備
立案 永遠保管
事務所 南市董家渡一六四號 電話南市一六〇
章程 函索即寄


## 航空救國 市童軍一千二百人 昨兩分隊宣傳

昨日市童子軍舉行總動員航空大徵求日、參加男女童軍計二五九隊、每隊五人共一千二百七十八人、上午九時由外灘開始工作、各商家對於建設航空救國、莫不深表同情、自願加入中國航空建設協會爲會員、下午雖雨、然各童軍精神愈好、巡捕盡力保護、頗爲可感、總辦事處設三馬路慕爾堂童子軍南本部、由航空建設協會派員會同市童軍汪剛等三十餘人駐辦公、昨日所分送之印刷品、計有航空特刊（市童軍總動員徵求號）航空建設協會概況志願書等共五種、每種印單份、尚不敷應用、另有正誼中學等數十校、臨時自願加入、由教職員率領到會、請分派地段、該會以此次徵求係指定由童子軍擔任、將來另訂日期、專俾各校學生參加、請該學生乃去、查各隊工作成績尚佳優良、徵求統計、尚未竣事、容續披露、並聞該會昨日接得外埠如南京杭州等處各學生團體來函響應、各在本地舉行同樣工作、[illegible]救國之鼎襄、

## 大東大北太平洋 電報局醞釀工潮

大東大北太平洋三洋商電報局全體投遞工人、前因要求加薪、曾發生罷工風潮、近復因要求改良待遇、經由工會向資方提出條件九項、未蒙允許、該經推派代表洽商、亦無結果、工人羣情憤慨、將作進一步請求、茲記各情如下、

### ◇◇◇九項條件

(一)增高起首工資爲廿六元、(二)每人立即加工資六元、(三)嗣後工人每年晉級一次、每次加薪三元、共晉十六級、最高工資爲七十四元、(四)每年年底、給予工人年償金一次、其辦法請照電報局規例、(五)工人退職時不論被公司辭職或自退、一律給予年份相等之退職金、（例如服務十年者給予十個月工資之退職金餘類推）(六)工作時間應規定爲八小時、(七)星期日及其他封關節日值班、應以雙工計算、(八)公司應貼工人房租每人每月房五元、(九)公司每月應貼工人俱樂部開支四十元、

### ◇◇◇資方拒絕

三區電局投遞工會、根據會員要求函致三公司當局、請求允納、公司方面、自接到工人請求後、並無確切答復、工會方面乃派組延齡等爲代表、向總理部先生接洽、但亦遭堅拒、

## 各方雜訊

●贈送遺精自療法 國醫顧子安、精究男婦內科、茲鑒於遺精一症、幾成青年通病、乃對症究原、著成遺精自療法一冊、詳述病因治法、函索本埠附郵票六分、（外埠七分）、寄上海戈登路新閘路北首德慶坊一三五五號顧氏醫寓、

●中西廉價贈品 中西大藥房、多季大廉價、除將各貨特別減低折扣[illegible]

●友聲援助東北難民 友聲旅行團爲援助東北難民、今日下午一時、假座西馬路天蟾舞台演劇、由各票友表演平劇、中華口琴會吹奏口琴、及該團國樂組絲竹、券分一元二元兩種、

●法捕房招投標承辦飯食 法捕房招人投標承辦中央捕房內拘押犯人之中國人犯飯食、投標日期定十二月十日下午三時、欲知詳情、向金華立路二十二號中央捕房警務處詢問、

●畢君紹琨夫婦醫院遷滬 畢君紹琨、畢業於日本大阪醫科大學、民五歸國、即與其夫人姚英乃女士在北平創立畢氏夫婦醫院、成績斐然、造福於民衆不淺、現畢氏夫婦醫院茲經遷滬、設在本埠法租界霞飛路東新橋街口寧波會館後面第三十二至第三十四號內、門診每日上午八時至下午二時、出診下午二時以後、臨時急症隨請隨到、貧者就診、概不計費、

●世界書局廉價將有半大 世界書局遷移紀念、今日爲最後一天無論何書、概售半價、但爲略示限止計、每人每種祗可各購一部、今日至下午一時起開始營業、世界教育用品商店特別廉價、亦將今日下午半天、

●大東書局徵求家庭教育股 大東書局自徵求家庭教育股以來、頗得社會人士贊許、連日參加及索取說明書者、異常踴躍、現該局欲使社會明瞭起見、特設家庭教育講座、敦請國內名流及教育專家、演講各項家庭教育問題、假座晉合播音、時期每日下午四時至四時十五分、

●商務時間兒童樂園 商務印書館爲增進兒童歡樂起見、特自本月五日起、至二十五日止、在發行所樓下、佈置兒童樂園一座、供兒童欣賞、同時訂有廉價定閱兒童世界兒童畫報之辦法、

●有意義的茶舞會 辣斐德路辣斐花園、爲紀念東北被難同胞及義軍、下星期三舉行援助東北義軍茶舞大會、將收入連同成本全數捐託上海[illegible]

●[illegible] 國得青年會象棋冠軍 四川路青年會、昨晚舉行第三屆象棋決賽、萬國與冰藥、五比三、萬國勝、即[illegible]

## 昨日江灣賽馬成績

第一次（七法郎）新老馬合賽共廿九匹馬起步

| 勝馬 | 騎師 | 磅重 |
|---|---|---|
| ①格林靈浦Glen App | 張叔達 | 162磅 |
| ②勃留林退納脫Blue Lieutenant | 麥考而 | 147磅 |
| ③利色司衣扶Recess Eve | 拿菸 | 152磅 |
| ④寶貝根Pop Gun | 麥根 | 149磅 |
| ⑤虹綸反羅Grand Fellow | 孫信永 | 153磅 |

總時 [illegible] 獨贏 [illegible] 位置 [illegible]

第二次（五法郎）本年新馬賽共廿四匹馬起步

| 勝馬 | 騎師 | 磅重 |
|---|---|---|
| ①步豪Dewy Morn | 羅斯 | 147磅 |
| ②狄克退叶Dictator | 泡脫亨 | 160磅 |
| ③勃萊克凡而文Black Velvet | 張叔達 | 157磅 |
| ④霰拉士力格Prizeleg | 拿特 | 154磅 |
| ⑤克雷反羅Crazy Fellow | F哈利司 | 160磅 |

總時 [illegible] 獨贏 [illegible] 位置 [illegible]

第三次（一哩）本年新搖會馬賽共十七匹馬起步

| 勝馬 | 騎師 | 磅重 |
|---|---|---|
| ①萬豪Wan Hsiang | 何陽飛 | 154磅 |
| ②司底姆歇浦Steamship | 麥謀卓 | 152磅 |
| ③亨州培Hangchow Bay | 孫文軍 | 146磅 |
| ④蒙格具地紀Mortgage Deed | 張叔達 | 150磅 |
| ⑤托浦勿拉Top Flite | 陶柏林 | 150磅 |

總時 [illegible] 獨贏 [illegible] 位置 [illegible]

第四次（四分之三哩）老搖會馬賽共廿匹馬起步

| 勝馬 | 騎師 | 磅重 |
|---|---|---|
| ①抑勃爾克Chamber Music | 大拉司 | 157磅 |
| ②實司得命排脫Mysterious Knight | 陶柏林 | 149磅 |
| ③堆波而托會Temple Tower | 羅斯 | 149磅 |
| ④並培狄脫Bean Bandit | 田士 | 152磅 |
| ⑤密特乃阿特文丘Midnight Adventure | 梅馬推去 | 157磅 |

總時 [illegible] 獨贏 [illegible] 位置 [illegible]

第五次（九法郎）老馬平力賽共十八匹馬起步

| 勝馬 | 騎師 | 磅重 |
|---|---|---|
| ①慢來沙司Merry Thought | 拿特 | 155磅 |
| ②地惠司脫司帶The Western Star | 麥根 | 156磅 |
| ③太姆司奎亞Time Square | 陶柏林 | 149磅 |
| ④紐勃合司New Prince | 梅馬推去 | 158磅 |
| ⑤好司門歇浦色伊Horsemanship II | 蔣權 | 147磅 |

總時 [illegible] 獨贏 [illegible] 位置 [illegible]

第六次（一哩四分之三）本年新搖會馬賽共七匹馬起步

| 勝馬 | 騎師 | 磅重 |
|---|---|---|
| ①青林Kirin | 畢浩 | 147磅 |
| ②利來司夫而生Graceful Sun | 孫信永 | 156磅 |
| ③洋立帶雷Violet Ray | 麥雪而 | 146磅 |
| ④溫生爾合司Winsome Prince | 拿特 | 142磅 |
| ⑤高志Kaotze | 張建達 | 155磅 |

總時 [illegible] 獨贏 [illegible] 位置 [illegible]

第七次（一哩）拍賣賽共廿一匹馬起步

| 勝馬 | 騎師 | 磅重 |
|---|---|---|
| ①格林Green | 丁伯康 | 143磅 |
| ②蒙脫申納司Mount Cenis | 求大 | 165磅 |
| ③卡皮而Car Bill | 田士 | 136磅 |
| ④求必脫Jupiter | F哈利司 | 162磅 |
| ⑤阿米Gai Ami | 司奎合 | 155磅 |

總時 [illegible] 獨贏 [illegible] 位置 [illegible]

第八次（一哩四分之一）本年新馬賽共十三匹馬起步

| 勝馬 | 騎師 | 磅重 |
|---|---|---|
| ①甫動爾而司必立脫National Spirit | 大拉司 | 160磅 |
| ②浦口Pukow | 畢浩 | 152磅 |
| ③勃勒爾Rob Roy | 郤而登 | 147磅 |
| ④勃利惠Breezy Morn | 拿特 | 157磅 |
| ⑤茄倫南脫Gallant Knight | 陶柏林 | 158磅 |

總時 [illegible] 獨贏 [illegible] 位置 [illegible]

第九次（一哩半）試驗賽共十九匹馬起步

| 勝馬 | 騎師 | 磅重 |
|---|---|---|
| ①地拉華Delaware | 畢特 | 168磅 |
| ②色潑來必瑞克脫雷Super Rapid Extra | 郤而登 | 168磅 |
| ③天老鼠子Tien Law Motze | 張景斐 | 167磅 |
| ④蒙脫愛而卜司Mount Alps | 翟沖林 | 157磅 |
| ⑤惟去落克Vecherock | 好格門 | 158磅 |

總時 [illegible] 獨贏 [illegible] 位置 [illegible]

## ◇◇◇今日江灣賽馬預測◇◇◇

第一次（四分之三哩）本年新搖會馬賽①恩本廣脫的Unknown Quantity②克脫鏤埃Cute Eye③夫子_色根Futseniao II

第二次（四分之三哩）新老馬合賽①天老鼠子Tien Law Motze②狄克退叶Dictator③勃留林納脫Blue Lieutenant

第三次（一哩）本年新馬平力賽①勃來克潑令司Black Prince②恩北亭司必立脫Unbending Spirit③司拉蕾Salary Morn

第四次（九法郎）本年新搖會馬平力賽①英凡雪勃而股合司Invencible Prince②洋立脫雷Violet Ray③恩碑雪寧約爾晉Abyssianion Plain

第五次（九法郎）拍賣賽①蒙脫申納司Mount Cenes②求必脫Jupiter③塗爾Doowoo

第六次（一哩四分之一）排林合杯賽①司利杯麥Sleepy Morn②相脫勒拿克Boot Black③阿立亞脫Alligator

第七次（一哩）搖會馬平力賽①阿特林Adalin②泡脫根Punt Gun③密特那阿特文丘Midnight Adventure

第八次（一哩）老馬平力賽①地惠司脫司帶The Western Star②利色司衣夫Recess Eve③墨來倫納Merry Runner

第九次（一哩四分之一）新老馬合賽①勃來克凡而文Black Velvet②勃立生Brison③羅司萊Rosy Morn


## 一年一度…… 正威藥房新貢獻

補品大會

著名補品……一律賤賣 40號透明熱水袋每只二元四角

本埠正威藥房（永安公司西橫街大東旅社對面）、現以時值冬令、正各界進補之候、特集中著名補藥數百種、舉行補品大會、而售價則大廉特廉、茲錄若干則如下、大司各脫魚肝油二元五角、附送調羹一把、九福魚肝油一元二角、大解百勒魚肝油三元〇八分、三磅科發麥精魚肝油一元三角半、地球牌麥精魚肝油一元、一介侖哪威清魚肝油四元四角、半介侖清魚肝油二元二角半、一磅瓶清魚肝油五角半、二百粒魚肝油丸九角、五四牛肉汁每瓶一元二角、買一送一、老牌牛肉汁三元八角半、八兩瓶保衛爾三元六角半、散拿吐瑾五元九角、大瓶百齡機一元一角、紅色補丸一元〇八分、第威德補腎丸一元八角、強慧米一元二角半、愛華固精丸六角半、大瓶自來血一元二角、藥柏勒托二元三角半、一月瓶補力多比衆公道、小瓶補力多五角、五洲樹皮丸月月紅女界寶每瓶六角半、大瓶艾羅補腦汁一元二角、小瓶九福乳白魚肝油每瓶四角、買一送一、五洲美容霜大瓶五角、買一送一、梨牌香皂大號六角買一送一、信誼賜保命丸五十粒二元四角、信誼賜保命針藥一元六角、安度賜保命針六元一角、花旗老牌熱水袋每只二元四角、佛慈藥廠各種出品一律八五折、又該藥房、配方部亦同時廉價云、

輕瀉 通乃分 簡易試驗法

「通乃分」用於大便常秘結者最宜、或大便秘結、原因不一、惟糞便久留腸內、每致自己中毒、全身不健、或成重症、惟瀉藥亦宜慎用、此藥內均有輕化合（有簡易試驗法可證）、藥性和緩、過胃不生變化、無害胃之虞、既能促進腸之蠕動、使糞便徐徐而下、又不至刺戟過甚、故無腹痛亦痛、臨睡服之、次日可下輕自然之軟便、專成服、仍有效、調可改正常習、藥與上等外貨無異、非混目者比、而價則廉甚、每管十片、價洋三角、如須說明書、簡易試驗法、函索即寄、

上海南市虹橋 福康西藥店製 各處大藥房 法租界吉祥街口老紹興小江樓恒生泰 同順昌 嘉興北大街德華西藥行 湖州彩鳳坊富桂林等均代售 總經理處上海靜嘉路三百九十七九號復康藥行

法租界 呂班路四十一號 晶室 粵菜 電話八五六二八

三蛇龍虎會 竹絲鷄燉菓子狸 由粵新到製蛇名廚烹飪各種冬令補品外會電話通知用膳車原盅送奉不洩原氣

瓦煲臘味飯 人人都話好 到底邪樣好 嘗過便知道

本室宰殺三蛇及菓子狸預定者可由顧客派人監視與普通市上冒稱之貨不同 倘有人能證明本室三蛇係假貨者自願加倍受罰


## 高橋輪渡 頭班時間更改

市輪渡高橋輪渡、自十一月十六日起遷更班次後、其第一班係於清晨六時三十分、由高橋開赴上海、近因日晷縮短、高橋第一班乘客頗形寥落、故於本日起、除每逢星期一、該班照常行駛外、餘日停駛、

## 誰家失孩？

人安局二區第[illegible]一所在北家弄地方查獲迷路男孩一名、該孩年約六七歲、身穿條布棉袍、黑布馬褂、黑布背心、花布褲、條布棉褲、綠色洋襪、黑布鞋、平頂頭、方圓臉、現送新普育堂留養待領、

## 華商電氣工潮 市府仲裁 社會局昨呈請

華商電氣公司工人要求加薪糾紛、經社會局調解未成、限雙方在外自行和解、社會局昨向雙方調合知和解、已絕望、因即備文將該案全部卷宗呈送市政府請仲裁、

## 三友影展訊

三友影展、已在中社開幕、觀者極衆、外埠攝影家如杭州徐維影等、均到滬參觀、請東惟恐不遍、特請大華無線電公司亞美公司在無線電內播音、邀請各界、又以地位關係、只陳列九十五點、數日後、尚須掉換佈置、並有劉旭滄等作品加入、劉君最近亦在意法諸國攝影比賽得獎、今參加作作、有卅餘幅之多、

## 孫啓英上訴 宣判有期

（蘇州訊）上海孫啓英律師、不服滬地院判處侵占罪刑一年、上訴高院、昨（三日）日下午、由高院開審、孫特延律師薛嘉圻出庭代爲辯護、結果、庭諭定九日宣判、

## 中英庚款會紀

中英庚款保管委員會、昨假銀行公會開第十一次常務會議、至午刻十一時半即散會、討論內容、據該會總幹事杭立武稱、所屬各案、無甚重要、其可發表者、祗有凡此後預備借用庚款所購材料、應劃加中董事會符號一案、[illegible]用庚款五十萬鎊（合華幣九百萬）完成[illegible]滬杭路西段鐵道一案、本日常會、祇由財務組將該案報告送到、故預備下次常會、再提出討論、本日未議、其他關於交通部借庚款充擴展無線電之事、現尚未談到、


中法藥房 今日大廉價
冬令補品一律削碼
外加贈品
本埠分店同時舉行


## 上海東北難民救濟會 ▲月捐運動▲ ▲緊急啓事▲

東北淪亡、瞬逾一年、全區沈淪、獨仗義軍捨命奮鬥、死者傾戶絕寰、生者浴血冰天、若不擴大援救、長期接濟、誠恐義軍滅而東北亡、而中國亦亡、爰本救人自救之旨、發起月捐辦法（一）此項月捐以大個人爲限（二）北平設有東北難民救濟協會、爲救濟東北中心機關、由朱子橋將軍主持、本會捐款悉數匯交支配（三）辦公費統由發起人負擔、絕不動用捐款分文（四）收款機關 1本埠各大銀行 2恆興•福源•同春•勝成•恰大五錢莊 3上海市商會

主席理事 王曉籟 史量才 杜月笙 張嘯林 虞洽卿
總務組主任 穆藕初 副主任 王延松 江問漁
捐務組主任 王曉籟 副主任 駱清華 黃延芳
宣傳組主任 林康侯 副主任 [illegible] 黃任之
保管組主任 貝淞蓀 副主任 胡孟嘉 吳蘊齋
支給組主任 史量才 副主任 徐寄廎 俞佐廷
審核組主任 胡筠莊 副主任 徐永祚 潘序倫


KOFA
科發麥精魚肝油
內含足量之維他命能開胃滋補最合病後虛弱兒童發育及日常滋補之用
科發大藥房監製

白克路永年里
辰州神醫胡天一三法移病
本醫生悉心研究軒轅氏傳太乙命[illegible]三法療病專治男女內外科奇怪症[illegible]

中國興業銀行
儲蓄部 特設 具有數項優點
(一)地點適中 (二)保障穩固 存取利便 運用得法
(三)手續簡便 無勞久候 (四)各種儲蓄 備有詳章
▲地址 南京路一七二號 ▲電話 九三三九四 九三三九五

香港天壽堂姑嫂丸
治婦女經病赤白不育
海狗鞭健腎丸
男子腎虛第一
中外各埠各大藥房均有代理

# 麗華公司冬季大減價

**疋頭部**
新花斜條絲絨 每尺七角
條子被單斜布 每元六碼
英國色條法冷絨 每尺一角六分

**綢緞部**
時花紅雁綢 每尺四角五分
雙絲錦地綢 每尺七角
電影印花毛葛 每尺三角半

**皮夾部**
特色香浜皮拉線手提夾每只
减沽八元另送上等紋皮鈔夾一只

**西鞋部**
中童帆布籃球鞋 每雙二元二角半
毡呢童鞋 每元兩雙 兩雙一元

**毡被部**
法國絲絨樟毯 每條十元另八角
駱駝毛毯 每條十一元半
新花鴨絨被 一律八折
英國五彩被單 每條五元四角

**汗衫部**
女裝新式毛馬甲 每件四元半
男裝棉毛衫連袴 每套四元五角

**襪部**
加長新式絲毛舞襪 每雙一元三角半
寶塔牌男裝絲襪 每雙特沽一元
三百念針小方跟純絲舞襪 每雙一元三角半

## 特別欄 (三樓)
老牌 麗容霜七瓶一元 (每客限買一元)
412 法國OFFRANDE大號牛髮水 每瓶特沽二元 (每客限一瓶)(化粧部)
兩磅德國美最時水瓶 每只二元 祇限今日一天 (五金部)
一元貨品 祇有今天 各種日用物品無論一盒一紮一打或衣料一二三件特沽一元藉酬貴客

**文房部**
卿雲牌自來水筆 每支九角
德國老牌鉛筆 每打二角半
國貨上等墨水 每瓶二角 (買一送一)

**西裝部**
純毛女內衣 每件三元八角半
眞皮手套 每雙一元四角

**巾部**
廣東上等花毛巾 三條九角
十八寸英國上等條子眞蔴紗巾 每打特沽五元

**煙草部**
百支裝相愛牌郎地厘雪茄 每盒二元八角半
百支裝船主牌郎地厘雪茄 每盒二元七角半

**五金部**
二磅保暖熱水瓶 每只九角
十六吋木耳鋼精煲 每只六角
41特號元天津火爐 每只十四元八角半

**罐頭部**
中瓶大力牌童鷄汁 兩瓶一元
無錫冬菰麵筋 四罐一元
瑞有天福建肉鬆 四聽一元
二號五卅辣醬油 六瓶一元

(排印如有錯誤以本公司標價為準)


## 標金漲而復跌
較二日見漲 大有回轉之意

[illegible]

□金業交易所

現貨標金 每條 八百〇四兩
足赤條金 又 八百十三兩半
赤沙金 又 八百十四兩半

[illegible]

□銀樓飾金

[illegible]

## 外匯明緊暗鬆

[illegible]

□銀行匯票市面

[illegible]

## 英美銀價續縮
期現均見新低價 英美匯兌再行回小

[illegible]

## 大條勿動

[illegible]

□海外銀市電訊

[illegible]

## 洋厘站定
晨疲午漲 銀拆五分計小一分

[illegible]


冠生園 小茶餅乾
每袋小洋一角 今日(星期)買二送一

美容品最新之作

皇后霜
用皇后霜敷面 似有若無 天然白淨 誠現代美容品中之皇后也
上海美來公司出品各藥房有售

白濁包醫五元 出立保證
白濁初起尿道刺痛流濁不止甚至流紅或多年老濁早起封口等 如遷延不治貽害妻女不能生育 [illegible]
最新發明專治白濁白帶的特效品

白敵機
勿出門勿請醫不十天完全好
吉慶華行總發行 [illegible]


## 證券跌風未已
大戶出籠 散戶翻空

[illegible]

## 北平公債市
◎北平三日電、九六開盤零五五五、收盤零六、銷五十萬、

□物品證券交易所

[illegible]

## 粉麥隨洋麥而疲

[illegible]

孩兒面
最新科學化 潤面護膚劑
功能 除雀斑 消退粉刺 防止油光黝黑 常用使肌膚白嫩 永駐容顏!
孩兒面 審美精製 [illegible] 詳章備索
上海中法藥房 總經理


□雜糧交易所

[illegible]

## 棉市略疲

[illegible]

## 紗市重軟

[illegible]

□華商紗布交易所

[illegible]

◎米市

[illegible]

▲內海出口期船

[illegible]

▲外洋各口船期

[illegible]

# 背痛
## 兜安氏秘製保腎丸
背痛腎虧之不可視若尋常致差任其自行痛止殊不知痛或有時而止病則依然暗伏久則釀成較重之症兜安氏秘製保腎丸專治腎虧發生左列各症極其效驗洵佳品也

喘治：背脊痛 風濕痛 臂筋痛 腰穴痛
膀胱發炎 膀胱有石 節骱僵硬 腳踝浮腫
小便渣滓 小便停住 小便帶血 小便不禁
小孩尿床 肌肉麻木 水臌腫脹 內腎虧弱

各埠藥房均有出售
上海四川路八九兜安氏西藥公司告白

# 旁氏白玉霜
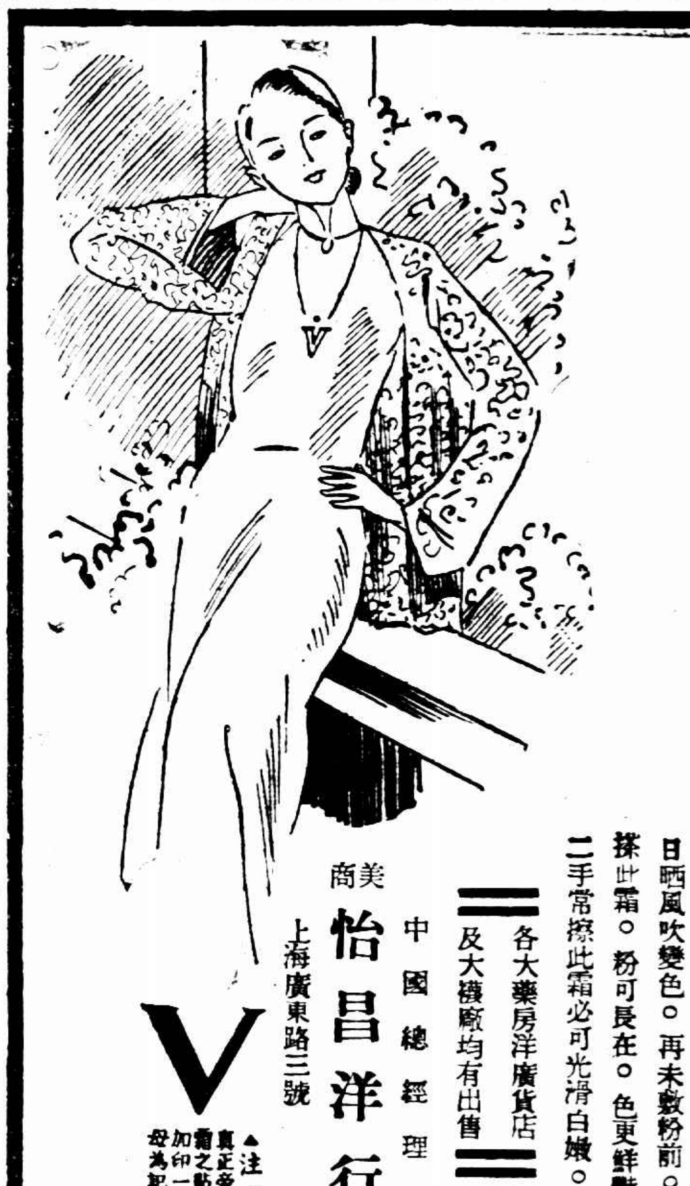

為保護美顏滋潤肌膚之妙品。四季咸宜。不油不膩。每日搽用。嬌艷常在。旁氏白玉霜。細膩滋潤。色白香濃。常搽可免皮膚乾燥拆裂 或因日晒風吹變色。再未敷粉前。先搽此霜。粉可長在。色更鮮豔。二手常擦此霜必可光滑白嫩。(五)

各大藥房洋廣貨店及大櫃廠均有出售

美商 怡昌洋行 中國總經理 上海廣東路三號

V
▲注意▼ 真正旁氏白玉霜之貼頭上必加印一紅V字爲記

樣品券
致奉上郵票五分即寄旁氏白玉霜樣子一小管此致
上海怡昌洋行白玉霜部
姓名
住址
(時十二)